HOJE, A SOLUÇÃO DOS COMERCIÁRIOS PAGINA 12

CESAR, HELENO E PERÁCIO -- PRINCIPAIS ACUSADOS PAGINA 9

DECRETOS-LEIS NO DISTRITO PAGINA 3

O SENADO E A CAMARA PAGINA 3

Edição de Hoje: 12 PAGINAS 50 Centavos

Diario Carioca

Quarta-Feira 30 DE OUTUBRO DE 1946

Fundador: J. E. DE MACEDO SOARES

ANO XIX — RIO DE JANEIRO — Diretor: HORACIO DE CARVALHO JUNIOR — PRAÇA TIRADENTES N. 77 — Nº 5629

DESARMAMENTO MUNDIAL E DECLARAÇÃO DE ILEGALIDADE PARA A BOMBA ATOMICA

Lições Generosas

J. E. DE MACEDO SOARES

Os jornalistas acorreram a interpelar o sr. general Góis Monteiro sôbre a significação profunda dos acontecimentos do 29 de outubro, no ano passado.

O então ministro da Guerra, que orientou e dirigiu o movimento de restauração da legalidade, respondeu-lhes com um laivo de melancolia. As decorrências politicas da derrubada da ditadura desde que se tornou patente seu firme proposito de sobrevivência contra a expressa vontade da nação — impunham-se por si mesmas. Primeiro, dentro de um mês, o pleito presidencial. Depois, o candidato vitorioso deveria tirar a verdadeira conclusão da atitude legalista imposta pelas classes armadas em 29 de outubro, que seria a organização de uma larga politica democrática, ligada às nossas melhores tradições e aos sentimentos e costumes basilares da sociedade brasileira, dando-lhe, porém, rumos progressistas de modo a manter-se na linha média das grandes reivindicações sociais, que a guerra vitoriosa trouxe no seu bojo.

Esse programa defensivo da ordem democrática deveria dar um apoio seguro ao primeiro govêrno constitucional depois do colapso da ditadura. O sr. general Góis Monteiro viu claramente onde estavam os princípios da segurança do regime. O sr. general Gaspar Dutra não cerrou os olhos à evidência dos magnos interêsses de seu govêrno. Mas os pigmeus que surgiram no inesperado do triunfo eleitoral, não quiseram sacrificar a ganância dos despojos às necessidades evidentes da nova democracia republicana.

Entretanto, bem feitas as contas, explicado e justificado o alto idealismo patriótico do sr. general Góis Monteiro, estamos inclinados a admitir o inevitavel, isto é, a ter em conta a fragilidade e a mediocridade dos homens, a insignificância e o imediatismo de seus propósitos, a sordidez irredutivel de seus egoismos.

Em politica, êsse fundo de quadro, inseparavel das cenas mais nobres e mais generosas da ribalta, forma a realidade contingente. O erro do sr. general Góis Monteiro consiste em elevar o seu ideal muito acima dessa realidade.

A luta vai começar, já recomeçou ardentemente. O 29 de outubro não foi um desfecho porque não há desfechos na perenidade das fraquezas humanas. O 29 de outubro foi um episódio cheio de ensinamentos. Nêsse dia, a consciência do dever patriótico das classes armadas sublimou nos seus chefes oficiais e soldados o sentido de renúncia e o espirito de sacrificio.

Por tudo isso, acreditamos que a solenidade de ontem no palácio do Ingá, quando o interventor fluminense inaugurou a efigie em bronze do chefe da Nação — terá um efeito construtivo, pois o discurso do sr. coronel Hugo Silva relembrando os fatos, concatenando os diversos movimentos de opinião, tirando de tudo lições edificantes, falará certamente aos corações brasileiros.

O Estado do Rio deu um exemplo ao país todo. O seu govêrno está de armas ensarilhadas na defesa da liberdade. Sua palavra corajosa e firme tem o timbre da sinceridade na convicção de seus deveres morais. Tal atitude generosa reflete-se naturalmente no coração generoso do povo brasileiro.

"SÃO PAULO"

Companhia Nacional de Seguros de Vida

Sucursal no Rio de Janeiro — AV. RIO BRANCO, 114-6.º

DIRETORES

Dr. José Maria Whitaker
Dr. Erasmo Teixeira de Assumpção
Dr. J. C. de Macedo Soares

A' direita, o interventor Hugo Silva, ladeado pelo cel. Edmundo Macedo Soares e Silva e pelo representante do arcebispo de Niterói, pronunciou seu discurso sen sacional. A' esquerda, o sr. Galdino do Vale, ao lado do deputado Soares Filho, pronuncia a saudação da UDN. (Foto D-C)

O MAIS TERRIVEL LIBELO CONTRA A DITADURA E SEUS RESTOS — FEZ O INTERVENTOR HUGO SILVA

VEEMENTE EXALTAÇÃO DO 29 DE OUTUBRO

Na solenidade comemorativa do 29 de outubro, realizada ontem no Palacio do Ingá, de que damos noticia na 3.ª pagina — o interventor Hugo Silva pronunciou o seguinte impressionante discurso:

"Ao assumirmos a Interventoria deste Estado, notamos logo nas várias dependencias deste Palácio e em algumas Repartições visitadas, a ausencia de retratos do exmo. sr. presidente Eurico Gaspar Dutra. Nesta casa, apenas no Gabinete do interventor, havia um modesto retrato de sua Excia.

Em compensação abundavam retratos de pessoas, não mais investidas de funções governamentais, que eram, há anos fartamente distribuidos por um orgão de elevada finalidade, deturpada então para propaganda mentirosa de um homem e sua camarilha.

Nada mais seria preciso dizer para justificar a satisfação com que recebemos o gesto gentil do exmo. sr. embaixador José Carlos de Macedo Soares, dignissimo interventor Federal no Estado de S. Paulo — a quem renovamos neste momento os nossos profundos agradecimentos — ofertando ao Governo do Estado do Rio de Janeiro uma efigie do exmo. sr. presidente Eurico Gaspar Dutra, admiravel trabalho do Liceu de Artes e Oficios da capital paulista.

PROBLEMAS DO "PRESIDENTE DE TODOS OS BRASILEIROS"

É esta efigie que teremos hoje a honra de inaugurar neste Palacio como homenagem sincera, espontanea e desinteressada ao presidente Dutra, o "Presidente de todos os brasileiros".

Acreditamos não exagerar afirmando que jamais um presidente assumiu a direção dos destinos nacionais em situação tão dificil, tão precária, e tão cheia de perigos sem conta. As inumeras dificuldades decorrentes da situação internacional de um após guerra, tão pleno de ameaças e restrições, — que chega a nos parecer o pro'ogo

(Conclue na 4ª Pag.)

Amelia Natividade é uma estigmatisada portuguesa (uma cruz na testa e na mão esquerda) que está atraindo grandes romarias á vila de Vilar do Chão. (ACME-DC, aereo)

O MUNICIPAL CEDIDO AOS INTEGRALISTAS APÓS NEGAR-SE À ESQUERDA DEMOCRÁTICA

DENUNCIA O DEPUTADO HERMES LIMA

O deputado Hermes Lima, da Esquerda Democratica, pronunciou, na sessão de ontem da Camara, de que damos noticiario detalhado na 3.ª pagina, o seguinte discurso:

O SR. HERMES LIMA — Sr. presidente, os requerimentos ora em discussão me permitem a oportunidade de traçar, em rapidas palavras algumas considerações acerca da vida constitucional iniciada com a Carta Magna há pouco promulgada.

De fato, sr. presidente, a vida constitucional do país requer, antes de tudo, assim dos cidadãos como do governo, uma atitude de firmeza e de coerencia na defesa dos postulados e do sistema democratico instaurado pelo codigo politico recem-proclamado.

É em face do dever de vigilancia democratica — o qual incumbe, de maneira precipua ao governo — que venho estranhar, da tribuna desta Camara, o tratamento preferencial que começa a ser dado, senão pelo governo, pelo menos por elementos dele participantes, a

(Conclue na 8ª pag.)

Uma moça alemã que está entre as 100 primeiras pessoas autorizadas a deixar a zona britanica do antigo Reich para trabalhos domesticos na Inglaterra. (ACME-DC, aereo)

Um Projeto de 4 Pontos Por Molotov

FLUSHING MEADOWNS, Nova York, 29 (De Robert Manning, correspondente da U. P.) — O sr. Molotov pediu esta noite o desarmamento mundial e que a guerra atômica seja declarada ilegal, ao formular ante a Assembléia Geral das Nações Unidas uma das mais importantes declarações sobre a politica da União Soviética.

O ministro das Relações Exteriores da Russia disse que chegou o momento de se proceder ao desarmamento universal e exortou a Assembléia a aprovar o seguinte plano de quatro pontos, que constitui a primeira proposta de após-guerra feita por uma grande potência para que sejam eliminados os armamentos, inclusive a bomba atômica:

1 — As Nações Unidas devem começar a reduzir seus armamentos.

2 — Deve-se declarar ilegal o uso da energia atômica na guerra.

3 — A Assembléia Geral deve recomendar ao Conselho de Segurança que encontre meios para o desarmamento geral.

4 — Todas as Nações Unidas devem cooperar no desarmamento.

O VETO

O ministro do Exterior soviético disse que a eliminação do veto significaria a vitória para os que pretendem a dominação do mundo e que acreditam ser impedidos em tal pretensão pela unanimidade dos "cinco grandes".

Molotov falou durante 75 minutos e foi muito aplaudido ao iniciar e ao terminar seu discurso. A sessão foi suspensa ás 19,30 horas.

OTÁVIO MANGABEIRA ANTECIPA SEU PROGRAMA DE GOVÊRNO PARA A BAÍA

Humberto Aguirre Donaldo, atual ministro da Agricultura, foi dos primeiros a abraçar o presidente eleito Videla, do Chile, após a confirmação pelo Congresso. (ACME-DC, aereo)

EM ENTREVISTA EXCLUSIVA AO "DIARIO CARIOCA"

Na vespera do seu embarque para o encerramento da Convenção Estadual da UDN, o sr. Otavio Mangabeira fixou especialmente para o DIARIO CARIOCA as diretrizes politicas e sociais do seu futuro governo na Baía.

Ontem, naquela Convenção, o nome do sr. Otavio Mangabeira foi unanimemente indicado para o governo constitucional do Estado, cujas eleições estão marcadas para o dia 19 de janeiro de 1947.

IDA E VOLTA A BAÍA

Hoje, o lider e presidente da UDN segue de avião, a fim de comparecer ao encerramento da Convenção. Sua partida está marcada para ás 12,30 horas, no aeroporto Santos Dumont.

Os motivos que impediram ao sr. Otavio Mangabeira de antecipar sua viagem, são os mes-

(Conclue na 4ª Pag.)

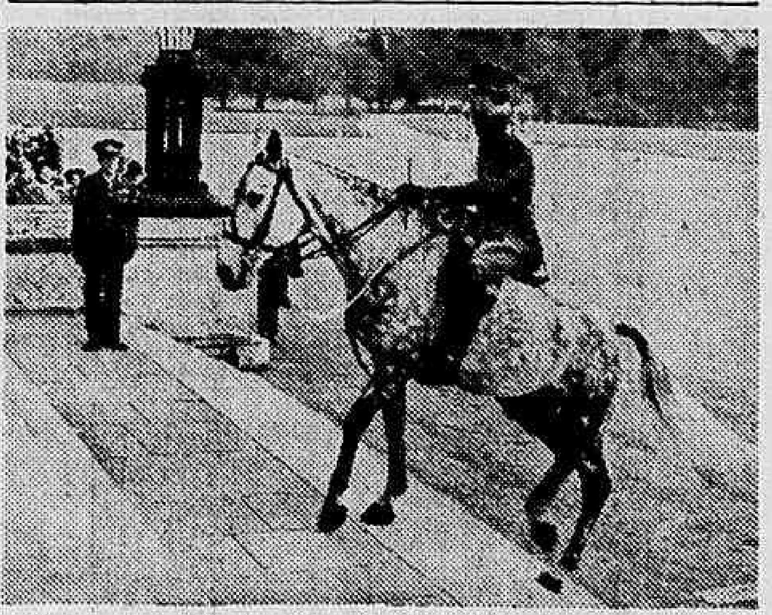

Um costume britanico este da subida da escadaria, na parada de encerramento dos cursos do Real Colegio Militar, a converter-se em Academia no ano vindouro. (ACME-DC, aereo)

Toda a Imprensa Mundial Se Ocupa da Entrevista de Stalin Respondendo ao Discurso de Byrnes

CHURCHILL RESPONDE ÀS ACUSAÇÕES DE STALIN

O Antigo Chefe do Governo Inglês Sente-se Céptico Quanto ás Declarações Russas

LONDRES, 29 (U. P.) — O ex-primeiro ministro britanico, sr. Winston Churchill, atual lider da oposição britanica, respondeu hoje em termos conciliatorios ás acusações de que foi alvo do generalissimo Stalin, chefe do governo da Russia, no sentido de ser um dos "promotores da terceira guerra mundial".

Entretanto, o sr. Churchill continua afirmando que se sente cético quanto ás declarações russas a respeito do poderio das tropas sovieticas distribuidas em diversos paises da Europa Ocidental.

A controversia entre Churchill e Stalin, antigos companheiros de armas contra o hitlerismo, surgiu em consequencia das respostas dadas ontem pelo sr. Stalin a um questionario da "United Press" ao chefe do governo sovietico.

As declarações de Churchill, hoje, foram feitas em Westerham, Kent, tendo o ex-Premier britanico dito o seguinte:

"Tenho apreço e respeito pelo primeiro ministro Stalin e sempre recordo com prazer o quanto fizemos juntos e desejaria ver o povo sovietico que combateu tão heroicamente pela sua terra natal, seguro, glorioso e feliz. Foi desejo meu, sempre, que uma vez ganha a guerra, o governo sovietico desempenhasse um dos papeis principais na reconstrução do nosso mundo destroçado. Conforme o tratado anglo-russo, datado de 1941, quando eu era Primeiro Ministro da Grã-Bretanha, nós nos comprometemos a não nos imiscuir em assuntos internos ou sistema social um do outro e não compreendo por que não podemos ser todos amigos e ajudar-nos reciprocamente, fazendo elevar, desse modo, o nivel de vida das massas trabalhadoras de cada país.

Tive satisfação em ler os dados do sr. Stalin a respeito das forças russas nos territorios ocupados, que ele menciona, mas mesmo as 60 divisões russas naqueles paises, as quais estão em pé de guerra, excedem consideravelmente ás forças britanicas e norte-americanas no territorio inimigo ocupado na Europa.

Perguntei ao governo de Sua Majestade se o meu calculo de 200 divisões russas no ocidente era excessivo e fiz essa pergunta de tal forma que somente se podia responder a ela com uma destas duas palavras "Sim ou não".

Dada a diferença entre 200 divisões indicadas por mim e as 60 indicadas pelo sr. Stalin, seria possivel que eu estivesse laborando em erro. Contudo, o sr. Stalin não conseguiu contradizer-me a respeito. Pelo contrario, a declaração do primeiro ministro russo e a do sub-secretario das Relações Exteriores da União Sovietica somente destacam a ansiedade existente no mundo sobre o poderio das forças militares sovieticas mobilizadas. A ninguem agradaria tanto como a mim estar mal informado nesse particular.

E' dificil de se acreditar que os aliados que ocupam, juntos, um territorio inimigo conquistado recentemente com seu sangue, não conheçam o poderio das guarnições de cada um dos demais ocupantes. Teria sido natural esperar o intercambio de informações entre esses aliados bem como a realização de inspeção reciproca das forças mobilizadas em suas respectivas zonas. Ouvimos falar muito de desconfianças mas nada acaba tão depressa com as desconfianças como o conhecimento dos fatos e considero meu dever continuar exigindo que sejam dados a conhecer tais fatos.

Acrescentarei ainda que, de acordo com minhas informações, as divisões sovieticas não têm oficialmente 10.000 homens.

Comtudo, durante a ultima guerra, as divisões norte-americanas e britanicas chegaram a ter ás vezes, até 40.000 e 50.000 homens, de modo que podemos calcular honestamente que a média das divisões modernas é de 30.000 homens, inclusive as forças de serviços auxiliares e das linhas de comunicações.

Não é possivel julgar o poderio de um exercito a menos que se conheçam tanto o numero de divisões que o compõem, como o numero de homens que integram essas divisões.

Considero que seria altamente beneficio para todos esclarecer este assunto e certamente que as atuais reuniões das Nações Unidas oferecem a melhor oportunidade possivel para se dar a conhecer, amplamente, tudo quanto se refira a forças militares capazes de dar motivos a preocupações a qualquer nação dentre as que combateram e triunfaram".

HEMORROIDAS
tratamento sem dôr e sem operação por processos modernos
DR. OLIVEIRA
R. VISCONDE RIO BRANCO 47 1.° — Tel.: 42-5509
Hora popular: das 18 ás 19

Só em Portugal Não Foi Comentada a Opinião do Chefe do Govêrno Soviético

LONDRES, 29 (Por Robert Dowson, correspondente da U. P.) — Despachos de todas as partes do mundo revelam que a imprensa mundial publicou com destaque a entrevista concedida por Stalin ao presidente da United Press, Hugh Baillie. Com exceção dos jornais portugueses, os orgãos da imprensa em todos os paises levaram aos seus leitores a opinião do chefe do governo sovietico sobre palpitantes questões internacionais.

A imprensa parisiense publicou sob titulos de letras garrafais a entrevista. O orgão da "União Gaullista", "L'Etoile du Soir" disse, em manchete: "Churchill quer a guerra — declara Stalin". O jornal direitista "Presse" disse: "Respostas de Stalin a trinta e uma perguntas — "Temos apenas 60 divisões no Oeste". O "France Soir", tambem em manchete, declarou: "Stalin: A URSS ainda não produziu a bomba atomica", enquanto o socialista "Liberation Soir" declarou: "Em entrevista com o presidente da UP, Stalin denuncia Churchill e os provocadores de guerra anglo-saxões". O orgão "Ce Soir" pôs em letras garrafais: "Sensacional entrevista de Stalin".

Toda a imprensa italiana, a despeito da escassez de papel, publicou na integra a entrevista.

Na Palestina, as declarações do "premier" sovietico foram saudadas como "as noticias mais importantes desde o Dia da Vitoria". O jornal de Tel-Aviv, "Davar", declarou em editorial: "Não é uma entrevista. São trinta e uma entrevistas. E' preciso estudá-las". Um proeminente lider arabe, entrevistado pela imprensa, declarou: "E' o mais importante pronunciamento feito por qualquer personalidade estrangeira de que temos memoria".

Em vários editoriais, os jornais de Amsterdam consideraram a entrevista como um passo para a reaproximação entre o leste e o oeste.

Em Portugal, a censura proibiu a publicação da entrevista. Como sempre, todas as declarações do chefe do govêrno russo e referências á União Sovietica são proibidas pelas autoridades portuguesas.

Na Suecia, as declarações de Stalin causaram sensação. O jornal "Dagens Nyheter" mandou parar as máquinas para incluir em edição desta madrugada a entrevista. As declarações de Stalin dominaram todos os outros assuntos nos matutinos enquanto a imprensa vespertina inteira tambem o publicou. O "Aftonbladet", em primeira página, disse em seus titulos: "Stalin sobre o acordo com a Suecia" — "Nova Entrevista — Churchill provocador de guerra" — "A União Sovietica não tem a bomba atômica". Outros jornais declararam que a entrevista trouxe uma onda de otimismo. "Novas esperanças de melhores relações entre as grandes potências". As estações de rádio suecas transmitiram a entrevista, em seus primeiros programas de hoje.

Em Viena, as declarações chegaram muito tarde para os matutinos, mas foram publicadas por todos os vespertinos. O jornal patrocinado pelos americanos "Wiener Kurier", dedicou metade da sua primeira pagina á entrevista, o mesmo acontecendo com o jornal licenciado pelos ingleses, "Westpresse".

No Cairo, os jornais de lingua francesa, árabe e inglesa, com apenas uma exceção, publicaram as respostas de Stalin. O jornal de lingua francesa "La Bourse Egiptienne" prefaciou a entrevista dizendo que "o marechal Stalin define a politica exterior da Russia".

Os matutinos de Madri publicaram a entrevista, em geral, sob o titulo de "Declarações de Stalin sobre Churchill".

Todos os jornais finlandeses publicaram a entrevista enquanto a reação do publico foi de alivio em virtude da atitude do governo sovietico em relação á Finlandia.

Os jornais vespertinos de Berlim não ficaram atrás. O orgão licenciado pelos russos "Nacht Express" publicou em cinco colunas a entrevista, declarando em titulos: "O grande "sim" de Stalin" — "Pela unidade economica e politica da Alemanha". Dos jornais de Berlim apenas o citado fez comentarios, enquanto os outros se limitaram á publicação da entrevista. Declarou o "Nacht Express" que as respostas de Stalin "influenciarão as proximas negociações sobre a Alemanha, em virtude do esclarecimento da atitude sovietica perante a opinião publica mundial" sobre algumas das questões mais importantes a respeito da Alemanha.

RESUMO TELEGRAFICO INTERNACIONAL (U. P.)

FUGIRAM À RESPONSABILIDADE DE AGIR CONTRA O DITADOR FRANCO

Eleições Na Venezuela — Ofensiva Esquerdista Na Grecia — Comentarios á Entrevista de Stalin — Plano Argentino — A Greve dos Maritimos — Imprensa Livre — Perseguição Aos Comunistas — A Questão Palestina — Acidentes Com Navios Ingleses

Franco

Delineando a posição sovietica perante diversos problemas de importancia, Molotov, na Assembléia Geral da ONU, disse que os membros do Conselho de Segurança fugiram á responsabilidade de agir com Franco e, por outra parte, cometeram "um grave erro" não excluindo a questão iraniana da ordem do dia, depois que ambas as partes em disputa solicitaram tal coisa. Molotov atacou ainda a proposta de anexação da Africa-Sul-Oriental pela União Sul-Africana, declarando que enquanto alguns paises estão retardando a criação do sistema de fidei-comisso a União Sul-Africana ainda vai mais longe, procurando burlar a Carta das Nações Unidas ao solicitar a anexação da Africa Sul-Ocidental, o que não corresponde, de forma alguma, aos principios das Nações Unidas.

Ao mesmo tempo os pequenos paises reiniciaram suas vigorosas criticas ao direito de veto dos Cinco Grandes, ao voltar a reunir-se a Assembléia, e fizeram especialmente pressão sobre a igualdade de todos os membros da Organização Mundial.

ELEIÇÕES NA VENEZUELA

Ao comentar as eleições na Venezuela, "La Prensa", de Buenos Aires, afirmou que a renovação do sistema politico naquele país, com suas naturais consequências sobre a marcha cultural, economica e de toda a ordem do país, deu novo passo à frente. Falta ainda muito para julgar-se se das novas pautas que tentam estabelecer os dirigentes surgirá a nova Constituição. O matutino "La Nación", em editorial, referindo-se ás eleições venezuelanas, destacando que os membros confirmaram as promessas feitas pela Junta Revolucionaria no sentido de que o povo daquele país gozaria de total liberdade para expressar-se em eleições livres.

OFENSIVA ESQUERDISTA NA GRECIA

Despachos aparentemente dignos de fé, procedentes de Thessalia, e ontem publicados em Atenas, indicam que os bandos esquerdistas deram inicio a sua anunciada ofensiva destinada a se apoderar de varias cidades como base de operações para o inverno. A luta centralizou-se ontem em torno de Grevena, do que resultaram mais de 70 mortos para ambos os lados. O jornal comunista "Rizospastis", que pode ser considerado autorizado, afirmou que os esquerdistas acreditam poder levar a efeito uma tentativa mais ampla para capturar Grevena.

COMENTARIOS A' ENTREVISTA DE STALIN

As chancelarias do mundo inteiro estudam minuciosamente as novas declarações do marechal Stalin, apresentadas em forma de respostas a um questionario de trinta e uma perguntas submetidas pela U.P. ao chefe do governo russo. Em Moscou, o povo lançou-se avidamente ás bancas de jornais a fim de conseguir obter um exemplar do "Izvestia" e do "Estrela Vermelha". Por sua vez, a radio de Moscou, em seu primeiro comentario sobre as respostas de Stalin ao questionario da U.P., disse que as declarações do generalissimo expressaram a certeza do governo sovietico de que podem ser preservadas as relações amistosas entre a Inglaterra, os Estados Unidos e a União Sovietica.

As referidas declarações, que foram feitas ao presidente da U.P., sr. Hugh Baillie, foram consideradas em Londres como a sentença de morte contra o esforço da Grã-Bretanha para restringir o uso do direito do veto no Conselho de Segurança da ONU e no Conselho de Ministros das Relações Exteriores. A imprensa londrina abriu ontem grandes manchetes para as respostas do generalissimo Stalin ás trinta e uma perguntas de suprema importancia internacional, numa entrevista obtida através do cabo submarino. Todas as edições matutinas de Londres — exceto o "Times", para o qual a entrevista chegou demasiado tarde — publicaram as declarações do chefe do govêrno sovietico em primeira pagina, dando destaque ás criticas de Stalin a Churchill.

PLANO ARGENTINO

O presidente da Argentina Peron, enviou ao Congresso especialmente convocado para esse objetivo, um alentado e detalhado plano quinquenal, que interessa praticamente a todos os setores da vida nacional. O plano está sujeito á aprovação do Congresso, mas desde que o presidente possui maioria em ambas as camaras, a sua votação parece assegurada. No caso de ser aprovado, o plano será posto em execução no dia primeiro de janeiro de 1947 para expirar no dia 31 de dezembro de 1951.

A GREVE DOS MARITIMOS

A greve dos maritimos na costa ocidental continua, embora os navios da costa do Atlantico e do Golfo do Mexico comecem a se movimentar. Assim é que os empregados portuarios, os maquinistas e os pilotos permanecem inativos nos portos da costa do Pacifico. Não obstante, muitos dos navios que já podem se movimentar estão paralisados pelo acumulo de carga nos portos, o que impede a descarga. Dessa forma, serão necessarios ainda alguns dias até que os trabalhadores portuarios possam desobstruir as docas.

IMPRENSA LIVRE

Em sua moção apresentada ontem na Camara dos Comuns, relativamente á questão da imprensa britanica, o representante trabalhista Davies, declarou que, considerando a preocupação do publico relativamente ao desenvolvimento das tendencias monopolistas do controle da imprensa, bem como tendo em vista a ampliação da livre manifestação de opiniões através dos orgãos da imprensa e a maior exatidão na apresentação de noticias, a Camara considerava a necessidade de que seja nomeada uma comissão real, a fim de realizar-se um inquerito nas finanças, na administração e no controle da imprensa. Prosseguindo, o sr. Davies, acrescentou que é comum observar-se a destruição de grandes jornais, bem como a formação de poderosos consorcios que compram jornais e destroem a independencia da imprensa.

PERSEGUIÇÃO AOS COMUNISTAS

Segundo o Quartel General da Brigada Especial de Madri, foi iniciada uma nova campanha contra os comunistas, já tendo sido aprisionados 30 suspeitos na capital espanhola.

Entre os presos encontram-se tres destacados lideres da organização comunista. Acredita-se que muitos outros estejam a ponto de ser detidos. Segundo a policia, a maior atividade anti governista está sendo realizada em Malaga, Cordoba, e Lugo.

Afirma ainda a mesma fonte que, em geral, fracassou a atividade dos chamados "maquis" nas zonas montanhosas.

TALHERES

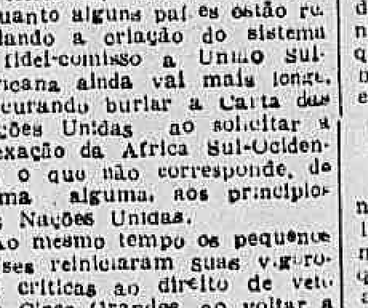

Variedade Fantástica
Faqueiros de todos os tipos e qualidades
Serviço de jantar, chá e café — Aluminios.
ARTIGOS FINOS PARA PRESENTES
Lojas Brasileiras
Sempre as mais barateiras!
AV. PASSOS, 73 E 75

DAS CINCO PARTES DA TERRA

JULGAMENTO DE ESPIONAGEM

VARSOVIA, 29 (U. P.) — Anunciou-se que será iniciado, no dia 4 de novembro o julgamento por espionagem da tradutora da embaixada americana, sra. Irene Domschowska. A embaixada americana anunciou que o Departamento de Estado dos Estados Unidos observará o julgamento.

DEBATE SOBRE JORNAIS BRITANICOS

LONDRES, 29 (U. P.) — A Camara dos Comuns deu inicio hoje ao debate sobre os jornais britanicos, com o trabalhista Hayn Davis tendo proposto uma comissão real para "investigar sobre o controle financeiro, administração e propriedade da imprensa".

O sr. Davis declarou ainda que a moção não visava um controle de imprensa ou nacionalização pelo Estado. Em seguida acrescentou: "Tambem não é nossa intenção o ideal de um só jornal nacional. Já tivemos disso em alguma época e era patrocinado pelo Partido Conservador, sendo editado pelo sr. Churchill. Não queremos que isso se repita".

DESASTRE DE AVIAÇÃO

CAIRO, 29 (U. P.) — Um aparelho francês se espatifou no deserto egipcio, em virtude dos funcionarios do aeroporto de Almaza não terem fornecido instruções corretas para a aterrissagem ao piloto do avião, segundo acusação deste. A proposito, o piloto declarou que a constante interrupção do radio do aparelho não foi a causa do desastre, no qual pereceu uma pessoa, segundo asseveraram os passageiros. Com efeito, os tripulantes do aparelho declararam que o equipamento de radio foi inspecionado depois de cada uma das seis aterrisagens forçadas que o avião fez desde que levantou vôo de Paris. Os tripulantes declararam ainda que jamais um dos dois aparelhos de radio do avião deixou de funcionar.

ENCALHOU O "HELENA"

DEAL, 29 (Inglaterra) — (U. P.) — Anuncia-se que as turmas de salvamento lograram retirar parte do vapor norte-americano "Helena Modjeska", dos bancos arenosos de Goodwin, onde está encalhado.

DISTURBIOS EM CALCUTA'

LONDRES, 29 (U. P.) — A Exchange Telegraph informou que trinta e oito incidentes tiveram lugar em Calcutá, entre a meia noite e o meio-dia de hoje.

Segundo a Exchange Telegraph, foram encontrados doze corpos, enquanto que quatro pessoas foram feridas.

Um policial foi morto, tendo a policia feito fogo sobre a multidão por tres vezes, a fim de dominar os incidentes.

GREVE NOS FRIGORIFICOS EM LONDRES

LONDRES, 29 (U. P.) — A greve dos trabalhadores dos armazens frigorificos das docas de Londres entrou hoje em seu segundo dia, ameaçando generalizar-se antes de terminar o dia, com a inclusão de mais mil e quinhentos trabalhadores.

Setecentos e cincoenta trabalhadores já abandonaram suas tarefas, enquanto que varias reuniões estão marcadas para a tarde de hoje, a fim de se discutir a inclusão dos trabalhadores restantes no movimento grevista.

Embora os estoques de carne ainda não tenham sido afetados, receia-se que isto virá a acontecer, se a greve se prolongar.

Como se sabe, a greve teve inicio ontem, quando a empresa dos armazens tomou os serviços de um controlador que não pertencia ao sindicato.

ACORDO ANGLO-EGIPCIO

CAIRO, 29 (U.P.) — Fontes intimamente relacionadas com o Ministerio das Relações Exteriores declararam que o acordo anglo egipcio sobre a unidade do Egito e Sudão, sob a coroa egipcia, estabeleceria a continuidade do atual sistema de governo anglo-egipcio, até que o Sudão estivesse em condições de determinar o seu proprio futuro. Circulos de destaque acreditam que tal informação poderá lançar uma ponte sobre o vacuo surgido com os relatorios incompletos da imprensa e a declaração do primeiro ministro Clement Attlee na Camara dos Comuns.

EM TRIESTE

TRIESTE, 29 (U.P.) — Os trabalhadores das docas terminaram sua greve quando dois mil e setecentos trabalhadores voltaram hoje aos seus afazeres. A paralisação do trabalho, ontem, determinou a suspensão no descarregamento de nove navios que se encontravam no maior porto da cidade. Os trabalhadores abandonaram suas funções em protesto contra o governo militar norte-americano que aceitou trabalhadores dentre os refugiados da Istria.

DISTURBIOS EM NOVA DELHI

LONDRES, 29 (U.P.) — A Exchange Telegraph informou de Nova-Delhi, hoje, que o vice-rei Lord Wavell dará inicio a uma excursão pessoal na quinta-feira, aos distritos orientais de Bengala, onde tiveram lugar recentemente os disturbios comunais.

NA FLORESTA AMAZONICA

BRIDLINGTON, [illegible] 29 (U. P.) — A partida do capitão Claude Sprigs, chefe da expedição que percorrerá a floresta amazonica, marcada para hoje, foi adiada para a proxima segunda feira. O chefe da expedição que irá ao Brasil explicou que o adiamento fora motivado pelo atraso do navio em que viajarão até o Estado do Pará, de onde se internarão na Amazonia.

ACORDO HISPANO-ARGENTINO

BUENOS AIRES, 29 (U. P.) — Um porta-voz da embaixada espanhola informou que o acordo comercial hispano-argentino será assinado amanhã na Casa Rosada. As negociações foram efetuadas pela missão presidida por Duner que chegou á Argentina no dia 25 do mês passado. As negociações terminaram praticamente há dez dias, mas os tecnicos de ambas partes dedicaram estes dias ao estudo dos detalhes do acordo.

COM O EMBAIXADOR ARGENTINO

WASHINGTON, 29 (U. P.) — O presidente Truman conferenciou ligeiramente com o embaixador argentino, sr. Ivanisevich, que lhe entregou um retrato do general San Martin, libertador da Argentina, Chile e Peru. O retrato foi oferecido a Truman pelo presidente Peron. O diplomata ofereceu ainda a Truman uma biografia de San Martin intitulada "Capitão dos Andes" e escrita por Margaret Harrison.

CARRINHOS para crianças

Maior Sortimento
Cristais, porcelanas, para presentes.
Seção de artigos de perfumaria
Mundo das Louças
Av. M. Floriano, 114 e 115

Teatro João Caetano
Amanhã: UNICA vesperal ás 16 horas, a dez cruzeiros a poltrona!
A Viuva Alegre
Hoje: 20,45 hs.: A Viuva Alegre
SEXTA-FEIRA, 1.° ás 20 e ás 22 horas
VICENTE CELESTINO, atendendo MILHARES de pedidos, apresenta
Coração Materno
Uma peça que fala ao coração do povo!
BILHETES A' VENDA DESDE HOJE

Lojas e Escritorios
CENTRO
VENDE SE com financiamento de 70 %
para entrega imediata. Otimo emprego de Capital — INFORMAÇÕES —
Seção de Vendas
BANCO HIPOTECARIO
LAR BRASILEIRO S. A.
Rua do Ouvidor, 90 - 2.° andar
Telefone 23-1823 com
Sr. GUIMARAES

AINDA VALEM DECRETOS-LEIS NO DISTRITO — ILEGAIS OS "ENCARREGADOS DE EXPEDIENTE"

O Legislativo

DA BANCADA DE IMPRENSA

A MAIS RECENTE DAS GRANDES DATAS NACIONAIS

(Pelo cronista parlamentar do DIARIO CARIOCA)

Fez ontem um ano a 3.ª República. Há um ano, as Forças Armadas, num movimento admiravel pelos seus objetivos, pelos seus métodos, pela perfeita coesão que o caracterizou e ainda pela felicidade com que nele se traduziu o sentimento unanime das correntes democraticas do país, dispuseram-se, finalmente, esgotadas todas as reservas de paciencia, a desfechar o golpe de morte na ditadura.

DEFESA PREVIA

Esse golpe não foi um golpe de Estado: foi uma defesa prévia contra o verdadeiro golpe que era o que se tramava para o prolongamento da ditadura em agonia. Faltava-lhe, por outro lado, a característica da conquista do poder, de que não cogitavam os organizadores daquele movimento desinteressado. O que se tinha em vista era tão somente devolver á Nação os poderes de que fôra privada, pela traição á democracia, consumada em 1937.

A isso se reduzia o famoso "golpe", de que os comunistas conservam até hoje tamanho horror. Entregue o governo ao presidente do Supremo Tribunal Federal, só com isso voltamos a uma atmosfera de segurança e tranquilidade politicas, essenciais para o reinicio da vida democratica.

ERROS DE ONTEM, PROBLEMAS DE HOJE

Não há duvida que o Governo provisorio, chamado a dirigir o país na fase preparatoria da redemocratização, até á posse do presidente que fosse eleito a 2 de dezembro, perdeu mais de uma oportunidade de tirar do 29 de outubro todas as consequencias. Uma delas, e a mais importante, teria sido a imediata revogação da Carta de 10 de novembro. Mas, deixemos de lado o que não se fez, para considerar apenas que algumas dessas omissões é que deram lugar ao confusionismo que ainda perturba as linhas mestras da politica nacional. Confusionismo de aproveitadores interessados, que procuram abafar os altos e puros interesses da Nação.

Estes, entretanto, é que prevaleceram, a 29 de outubro, como hão de prevalecer, afinal, em todos os momentos decisivos para o destino do Brasil. No contra-golpe das Forças Armadas estava o principio da redenção democratica. E hoje os problemas com que nos defrontamos já são de natureza bem diferente: os da consolidação das instituições, para lhes permitir o desenvolvimento biologico da estrutura, que não deve ser de cimento armado, se quiser adaptar-se e viver. Por outro lado, os do respeito ás condições de vida que o organismo recem-formado exige, especialmente nesta fase em que qualquer atentado que venha a sofrer pode ter influencias nefastas e imprevisiveis sobre seu futuro desenvolvimento.

QUESTAO DE PONTO DE VISTA

O 29 de outubro é, pois, uma das grandes datas da Historia do Brasil. Veio situar-se ao lado do 7 de setembro, do 13 de maio, do 15 de novembro e, ainda, do 5 de julho, do qual descende diretamente e ao qual é de esperar que acabe por suceder e ampliar em conteúdo ideologico. Se, no momento, os sintomas não são favoraveis, nem por isso devemos desanimar. Muitas conquistas já foram feitas, outras virão forçosamente, por uma diaria campanha educativa.

Camara e Senado, comemorando a data da libertação, aprovaram votos de congratulações com a Nação e as Forças Armadas, pela queda da ditadura. No Palacio Tiradentes, tentou-se repetir a manobra queremista do dia da posse do ditador deposto como senador pelo Rio Grande do Sul. O líder, porém, desta vez, não é mais o sr. Nereu Ramos, é o sr. Horacio Lafer. E o sr. Lafer não se mostrou disposto a enfrentar novo embate daquela natureza: tambem ele tinha a sua moção, no mesmo sentido, e votou as duas.

Em ambas as Casas do Congresso, os comunistas votaram contra. O sr. Prestes, no Senado, e o sr. Marighela, na Camara, explicaram que o golpe é uma coisa horrivel de se ver... do lado que o recebe direta ou indiretamente.

ANTECIPAÇAO DE RESPOSTA

Enquanto o sr. Bastos Tavares, da tribuna da Camara, atacava longamente, longuissimamente, o interventor Hugo Silva e seu governo, o referido interventor, discursando no Ingá, respondia ao sr. Bastos Tavares.

EQUIVOCO

O sr. Reynault Leite, no final da sessão, falou sobre lavanderias, pecuaria e auto-motrizes, para esclarecer um equivoco relativo ao metal empregado no fabrico destas maquinas. Equivoco em que, induzido pelo sr. Jurandir Pires, incorrera, ao que parece, nosso prezado confrade sr. Rafael Correia de Oliveira.

A CAMARA

HOMENAGEM ÀS FORÇAS ARMADAS PELA PASSAGEM DO 29 DE OUTUBRO

OS DISCURSOS DOS SRS. EUCLIDES FIGUEIREDO E HORACIO LAFER — A RESPOSTA DO SR. OTAVIO MANGABEIRA — A ORDEM DO DIA — AINDA O "CASO" DO PIAUÍ

Sessão bem movimentada. No inicio, tivemos a votação dos requerimentos dos srs. Horacio Lafer e Euclides Figueiredo, ambos de congratulações ás forças armadas, bem como a rejeição da emenda Barreto Pinto. Mais tarde, ouviu-se um longo discurso do sr. Bastos Tavares e, no final, a defesa do sr. Renault Leite.

Anteriormente, no expediente, o sr. Hermes Lima pronunciou um discurso sobre o proposito da rearticulação do integralismo e da atitude de constitucional do governo.

O 29 DE OUTUBRO

Não cuidaremos nesta seção do discurso do professor Hermes Lima, que vai publicado noutra parte desta edição; vamos nos reportar á discussão dos requerimentos dos srs. Horacio Lafer e Euclides Figueiredo.

Ao ser iniciada a sessão, o sr. Honorio Monteiro, que se achava na presidencia, anunciou a discussão do requerimento do sr. Horacio Lafer sobre a data, solicitando a inserção em ata, de um voto de louvor ás classes armadas.

O sr. Euclides Figueiredo solicita a palavra e pronuncia o seguinte discurso:

"Sr. presidente, ainda que tenha sido dito por voz autorizada que os mais recentes acontecimentos politicos nos fizeram voltar á estaca zero de antes de 29 de outubro de 1945, não há como negar que na data de hoje transcorre o primeiro aniversario de um dos maiores fatos da historia republicana brasileira. As forças armadas — o Exercito, a Marinha e a Aeronautica — numa comunhão de idéias jamais verificada anteriormente nas questões internas da vida nacional, extinguiram um regime de opressão que nos aviltava, e proclamaram a restauração dos direitos publicos da justiça e da lei, tal como reclamava a consciencia democratica dos brasileiros.

Honra aos generais de terra, mar e ar, que bem compreenderam, naquele momento, que a Nação não mais podia

(Conclue na 8ª pag.)

O SENADO

DE INICIATIVA DO P. S. D. AS CONGRATULAÇÕES AO MOVIMENTO DE 29 DE OUTUBRO

Prestes, o Unico a Votar Contra — Uma Data do Calendario Republicano, Diz o Sr. Atilio Vivaqua — Lido o Artigo "Pistoia", do Professor Mauricio de Medeiros, Publicado Pelo DIARIO CARIOCA — Censura ao Prefeito Pela Cessão do Teatro Municipal Aos Integralistas — A Defesa do Governo No Caso dos Decretos-Leis

Decorreu bastante agitada a sessão de ontem. O discurso do lider da maioria, sr. Ivo de Aquino, em defesa do governo do ataque do dia anterior, de autoria do sr. Hamilton Nogueira, causou verdadeira tempestade de apartes, respostas, discursos e explicações, interrompidos, apenas, pelo esgotamento do expediente e continuados depois, até o fim, quando o sr. Melo Viana suspendeu a sessão regimentalmente, em pleno rigor da discussão e calor dos apartes. Ao contrario, a moção congratulatoria pelo golpe de 29 de outubro, comemorativa do primeiro aniversario da queda do ex-ditador, encabeçada pelo proprio partido majoritario foi votada e justificada na maior calma possivel, sem se erguer uma unica voz discordante. O Senado votou por unanimidade a moção de congratulações, apenas discordando dela o sr. Carlos Prestes.

FINALMENTE HOMENAGEADO SANTOS DUMONT

Na tregua da passagem da Hora do Expediente para a Ordem do Dia, foi finalmente prestada a protelada homenagem a Santos Dumont, permitida pela presença de 23 senadores e nomeação da comissão que vai elaborar o Regimento do Congresso, tambem pedida em outro requerimento sucessivamente adiado.

DEFESA DO GOVERNO

O sr. Ivo de Aquino pede a palavra para responder ao discurso do sr. Hamilton Nogueira. A tese desenvolvida é de que o país sentiu o reflexo da situação internacional de crise profunda e que não se pode atribuir ao governo todo o acervo dos males nacionais. O sr. Hamilton Nogueira aparteia para dizer que o problema da carne já podia estar resolvido. E o sr. Ivo de Aquino prossegue dizendo entender que o problema do Brasil é sobretudo devido a duas causas primordiais: produção e transporte. O que estamos assistindo — diz — é a uma propaganda subversiva e organizada para dar ás classes laboriosas uma impressão errada da distribuição da riqueza e para que o operariado diminua seu rendimento. O sr. Hamilton Nogueira alude aos lucros

(Conclue na 8ª pag.)

Opina o Consultor da República

Respondendo á consulta verbal do secretario da Presidencia da Republica, formulada por intermedio do ministro da Justiça, o sr. Odilon da Costa Manso, consultor geral da Republica, opinou, em parecer datado de 23 do corrente, que na forma do disposto no art. 12 do Ato das Disposições Constitucionais Transitorias, e com referencia apenas á administração do Distrito Federal, permanece a competencia do presidente da Republica, para expedição de decretos-leis, até que se promulgue a respectiva lei organica.

CONTRA O "ENCARREGADO DE EXPEDIENTE"

Tambem o consultor geral da Republica opinou no sentido de que a figura do funcionario "encarregado do expediente" é incompativel com o regime constitucional.

Em consequencia, não pode esse funcionario fazer as vezes do ministro.

O assunto foi, aliás, posteriormente, objeto de manifestação da Comissão de Constituição e Justiça da Camara dos Deputados, em face do requerimento dos srs. Flores da Cunha, Aureliano Leite e Toledo Pisa, concluindo, tambem, a referida Comissão, no mesmo sentido que o parecer do consultor geral.

Posse do Novo Ministro do Trabalho

Realiza-se amanhã, ás 15 horas, no Palacio do Catete, a posse do sr. Morvan Dias Figueiredo, no cargo de ministro do Trabalho, Industria e Comercio. A's 16 horas, no Palacio do Trabalho, o sr. Francisco Vieira de Alencar, que responde pelo expediente daquele Ministerio, transmitirá a pasta ao novo titular.

Suspenso o Feriado Jornalistico

Por ato assinado ontem, o sr. Francisco Vieira de Alencar, que se encontra respondendo pelo expediente do Ministerio do Trabalho, Industria e Comercio, estendeu ás empresas jornalisticas a permissão para trabalhar no proximo sabado, dia 2, a fim de que os matutinos possam circular no domingo.

Pedem os Bancarios Mandado de Segurança Contra o Ministro do Trabalho

DECLARAM ILEGAL A INTERVENÇAO EM SEU SINDICATO

O Sindicato dos Bancarios do Rio de Janeiro dirigiu-se ao Supremo Tribunal Federal requerendo mandato de segurança contra o ministro do Trabalho, por haver determinada ilegal intervenção no mesmo. Segundo reza o documento através do qual aquele Sindicato se dirigiu ao STF, o ministro do Trabalho, mantendo após a promulgação da Constituiçao, a referida intervenção, atenta contra a propria Carta, "contravindo ainda os principios gerais e o espirito do regime de liberdade de associação profissional e sindical. Julgando-se, pois, prejudicado em direitos requereu a expedição do mandato de segurança que lhe garanta á sua diretoria o direito de administrar livremente e exercer todas as demais atribuições legais.

A POLÍTICA

O GOVÊRNO FLUMINENSE CELEBRA O 29 DE OUTUBRO CONTRA OS RESTOS DA DITADURA

A Expressiva Solenidade No Ingá — Fracassa o Entendimento PTB-PSD Gauchos — O Sr. Vargas Ficará Com o PTB — Levantada a Candidatura Prado Junior a S. Paulo — Convenções, Negociações e Desentendimentos Politicos Em Todos os Estados

Realizou-se ontem ás 16 horas, no Palácio do Ingá, em Niterói, a cerimônia da inauguração de um busto do Presidente da República, general Eurico G. Dutra, oferecido ao govêrno fluminense pelo interventor federal em São Paulo, embaixador José Carlos de Macedo Soares.

Á hora marcada, os salões da sede do govêrno do Estado do Rio estavam repletos de convidados, vendo-se entre os presentes o coronel Edmundo de Macedo Soares e Silva, o representante do bispo de Niterói, todos os deputados da bancada federal da União Democrática Nacional — com exceção do sr Prado Kelly, que se encontra em viagem para o Chile — e os deputados Acurcio Torres, Carlos Pinto, Getúlio de Moura Miguel Couto Filho e Heitor Collet, do P. S. D. fluminense.

FALA O INTERVENTOR

O coronel Hugo Silva, que se fazia acompanhar por todo o secretariado, pelo prefeito de Niterói e demais autoridades do Estado, deu inicio a cerimônia, pronunciando um discurso que, pelo seu extraordinario significado, como documento de afirmação anti-totalitario, publicamos na integra em outro lugar desta edição.

A PALAVRA DA UDN

Depois do interventor fluminense usar da palavra o sr. Gaudino do Vale, figura de grande destaque nos circulos politicos do Estado, em nome da União Democratica Nacional fez o seguinte discurso:

" Mundo inteiro continua a viver momentos decisivos de definições, — aquelas que começaram com os sacrificios das vidas nas trincheiras dos combates que emularam todos os povos.

De um lado, estão as de sentimentos democraticos, isto é, o governo livremente escolhido pelo povo e em seu beneficio, e de outro lado, as ditaduras, ou seja, a negação de todos os direitos e o estrangulamento de todas as liberdades.

O Brasil, que foi parte nessa guerra, tomou internamente posição nessa luta de ideias, justamente ha um ano, na manhã gloriosa de 29 de outubro, quando as suas Forças Armadas varreram a ditadura de Getulio Vargas que envilvia o país numa noite imensa de opressão.

Nesse dia, o Exército, a Marinha e a Aeronautica, compreendendo os anseios da Nação e guiados pelas figuras exponenciais de seus quadros, restauraram, com a abolição da ditadura, as franquias politicas e civicas do povo brasileiro, com o apoio decisivo e altamente patriotico dos que então, como candidatos á Presidência, simbolizavam as esperanças nacionais: o atual presidente general Eurico Gaspar Dutra e o Brigadeiro Eduardo Gomes.

Esta comemoração, primeiro aniversário de data tão grata ao sentimento democrático do povo brasileiro, e, certamente, um marco assinalado da nossa História, encontra, para felicidade e honra nossa, na chefia do govêrno fluminense, a v. excia. sr. cel. Hugo Silva, que como oficial superior do nosso Exército, tanto se distinguiu nessa jornada.

Queira, por essas razões, aceitar as congratulações da Seção Fluminense da União Democrática Nacional.

O ENCERRAMENTO DA CERIMONIA

Por fim, o sr. coronel Oscar Rosa de Nepomuceno e Silva, comandante do 6.º R.I., sediado em Niterói, descerrou a bandeira nacional que cobria o busto do presidente da Republica, pronunciando, a seguir, algumas palavras sobre o significado do ato.

Finda a oração do comandante da guarnição da capital fluminense, falou um continuo da Secretaria de Fazenda, sendo a seguir encerrada a cerimonia.

Uma Censura Integralista á Imprensa

Nossos colegas de "Resistencia" publicaram ontem uma critica ao discurso do sr. Plinio Salgado, proferido domingo, no Teatro Municipal. Criticaram-no, como quase todos os jornais da cidade, que viram no atual chefe do Partido de Representação Popular, nada mais do que uma reprise do "Chefe Nacional" da Ação Integralista Brasileira".

Ontem, porém, tendo que imprimir "Resistencia" nas oficinas de "A Vanguarda", seus diretores se viram surpresos com uma série de restrições impostas pela empresa proprietaria das maquinas. Só poderiam continuar a impressão daquele jornal, se se sujeitassem a não mais atacar nem o P. R. P., nem o Integralismo, nem o sr. Plinio Salgado em particular.

De tal forma foram estas restrições que já na edição de hoje, um comentario que havia sido feito pela redação do jornal dirigido por Mario Martins, sobre o discurso do deputado Hermes Lima, teve que ser cortado, dada a intransigencia dos proprietarios de "A Vanguarda", que, a custo, concordaram em imprimir o texto da oração do representante da Esquerda Democratica.

O BUSTO EM BRONZE

O busto do presidente da Republica, oferecido pelo interventor José Carlos de Macedo Soares ao governo do Estado do Rio, foi entregue em São Paulo ao coronel Hugo Silva, quando da recente visita que este fez á capital bandeirante. Trata-se de um trabalho de grandes qualidades artisticas, de autoria de um escultor de São Paulo, sendo que a fundição em bronze foi executada nas oficinas do Liceu de Artes e Oficios, daquela cidade.

FRACASSAM OS ENTENDIMENTOS ENTRE O PSD E O PTB

PORTO ALEGRE, 29 (Asapress) — Os meios pessedistas receberam com certas reservas os termos da carta do senador Getulio Vargas sobre os entendimentos entre o PSD e o PTB.

O assunto da referida carta foi objeto de estudos por parte da Comissão Executiva do PSD.

Nesta carta, que foi dirigida ao seu irmão Protasio Vargas, o ex-presidente lamentava a interrupção sofrida nas negociações para um entendimento entre os dois partidos, pois julgava que tais entendimentos deveriam prosseguir no sentido de se encontrar ampla e profunda harmonia nas futuras eleições. Entretanto, o sr. Getulio Vargas adiantou que na hipotese desses entendimentos fracassarem ele iria democraticamente lutar ao lado do PTB.

Simultaneamente, o senador gaucho enviou as seguintes bases para serem examinadas pelos proceres pessedistas:

O futuro governo do Estado executaria um programa em que estariam consubstanciadas as reivindicações fundamentais dos trabalhadores, dispondo-se o PTB a prestar a sua cooperação ao governo do Estado em tudo o que respeitasse o bem estar do povo, a tranquilidade publica e o prestigio do Rio Grande. Como consequencia do entendimento, o PSD e o PTB estabeleceriam uma cooperação eleitoral e administrativa nos seguintes termos:

a) — Chapa comum para as eleições á Assembléia com inclusão de 15 nomes do PTB;

b) — Candidato á senatoria pelo PTB. Caso o PSD preferisse disputar as eleições para o Senado o numero de candidatos do PTB a ser incluido na chapa á deputação seria de 20;

c) — Atribuição ao PTB de duas secretarias de Estado: Educação e Cultura e Assistencia Social (a ser criada);

d) — Atribuição ao PTB da terça parte das prefeituras onde os prefeitos fossem de nomeação, devendo o PTB escolher uma e o PSD duas, e assim sucessivamente.

Apreciando os termos da proposta em referencia, a Executiva do PSD os recusou, por inaceitaveis, apresentando uma contra-proposta nos seguintes termos: Oferecimento ao PTB de uma secretaria agora, e mais tarde outra, conforme o coeficiente eleitoral do PTB verificado no pleito estadual de 19 de janeiro; dois lugares na mesa da Assembleia; entrega das prefeituras ao PTB onde este vencesse as eleições; exame por parte do PSD e de seus candidatos, das reivindicações programaticas do PTB.

De seu lado segundo apurou a reportagem, a contraproposta do PSD foi igualmente considerada como inaceitavel pelo PTB, fracassando assim a ultima tentativa de entendimento entre as duas correntes.

A CONVENÇAO DA UDN

PORTO ALEGRE, 29 (Asapress) — Conforme anunciamos será realizada amanhã a Convenção Estadual da União Democratica Nacional, durante a qual usarão da palavra varios oradores, inclusive os srs. Flores da Cunha, Gilberto Freire, Alcides Flores Soares Jr. e Virgilio de Melo Franco, que aqui virá especialmente convidado.

REGRESSA AMANHA AO RIO

PORTO ALEGRE, 29 (Asapress) — Viajando por via aerea, regressará amanhã ao Rio, o senador Ernesto Dorneles que aqui veio a fim de participar da reunião extraordinaria da Comissão Executiva do PSD.

SUGERIDO O NOME DO SR ANTONIO PRADO JUNIOR

São Paulo, 29 (Asapress) — Em seu discurso pronunciado em Campinas por ocasião da concentração do Partido Republicano, o sr. João Sampaio sugeriu a apresentação do nome do professor Antonio Prado Junior para o governo de São Paulo.

Falando aos jornalistas, o professor Prado Junior declarou que nada sabe oficialmente a respeito.

EM COGITAÇÕES A CANDIDATURA DO PROFESSOR HONORIO MONTEIRO

S. Paulo, 29 (Asapress) — Corre nesta capital que, verificando que já é impraticavel a candidatura do sr. Gabriel Monteiro da Silva, os srs. Noveli Junior e Benedito Costa Neto passariam a liderar um movimento em prol da candidatura do professor Honorio Monteiro ao governo do Estado.

AS PROXIMAS CONVENÇÕES EM SÃO PAULO

S. Paulo, 29 (Asapress) — A Convenção Estadual da UDN dar-se-á nos dias 15, 16 e 17 de novembro proximo. A Convenção do Partido Republicano no dia 16. A Convenção do PSD realizar-se-á entre 10 e 20 do proximo mês.

NAO ACREDITA QUE O PTB APOIE UM DOS QUATRO DO P.S.D.

S. PAULO, 29 (Asapress) — Pelo "Cruzeiro do Sul", chegou hoje a esta capital o sr. Marcondes Filho. Interrogado, declarou que não acredita que seu partido apoiará um dos quatro nomes apresentados pelo PSD achando que o Partido Trabalhista Brasileiro terá candidato proprio. Acrescentou, porem, que só a Convenção do partido dirá a ultima palavra sobre este assunto.

A CANDIDATURA MANGABEIRA

SALVADOR, 29 (Asapress) — Somente ás últimas horas da noite de ontem terminou a Convenção da UDN, quando terminou a apuração dos votos. Verificou-se, ao final desta, a homologação da candidatura do sr. Otavio Mangabeira ao go-

(Conclui na 11ª pag.)

PROJETOS DE LEI

SINALIZAÇÃO ITINERÁRIA E INDICATIVA NAS RODOVIAS

Um Credito Para o Touring Clube do Brasil

Assinado por varios deputados, destacando-se os srs. Jonas Correia, Castro Pinto, Bahia Tostes e Pedroso Jor., e assim justificado:

"Considerando ser o Touring Club do Brasil uma Sociedade Civil, sem fins lucrativos, com valiosas iniciativas e serviços ao país, que refletem a sua idoneidade técnica e os seus objetivos patrioticos.

Considerando que dentre seus serviços de carater publico e de interesse para a coletividade nacional muitos não podem ser desenvolvidos por insuficiencia de recursos materiais", foi apresentado o seguinte projeto de lei:

"Art. 1.º — E' concedida ao Touring Club do Brasil a subvenção de Cr$ 600.000,00 (seiscentos mil cruzeiros) para atender a sinalização itineraria e indicativa em percursos de interesse turistico, e ás instalações e serviços das estações rodoviarias sob sua administração.

Art. 2.º — Revogam-se as disposições em contrário".

Diario Carioca

S. A. DIARIO CARIOCA

Directoria: Horacio de Carvalho Junior presidente; Danton Jobim secretario; Martins Guimarães, gerente

PRAÇA TIRADENTES, 77 — Telefones: Direção: 22-3923 e 22-1785, Secretaria: 42-5571; Redação: 22-1559, Gerencia 22-3035; Publicidade: 22-3018; Oficinas: 22-0824

NUMERO AVULSO: Cr$ 0,50; aos domingos, Cr$ 0,50. Por avião, Cr$ 0,60; Assinaturas: anual, Cr$ 90,00; semestral Cr$ 50,00

SUCURSAL EM SAO PAULO
Rua Conselheiro Crispiniano 40-6° — Tel: 6-4564

ANO XIX — 30—10—1946 — N. 5.629

A Nossa Opinião

PROCESSOS COMUNISTAS

RESPONDENDO a uma série de perguntas que lhe fez um jornalista norte-americano, Stalin aproveitou a oportunidade para injuriar Winston Churchill com o epiteto de "incendiario", acusando-o de tramar uma nova guerra.

Em que se baseia a acusação?

Nas recentes declarações em que o estadista britanico, com a sua conhecida franqueza, denuncia a existencia de 200 divisões russas na Europa Oriental e condena a politica sovietica nos paises ocupados.

Ora, não se compreende que um homem publico de certo país, conservando-se fóra de qualquer posição oficial, não possa criticar a politica externa de qualquer outro, sem que daí decorra a mais leve ameaça de guerra. Sem duvida, essa critica poderá, talvez, dificultar o bom entendimento entre duas nações. Mas daí não se infira, honestamente, que possa resultar numa guerra, por mais rude e violenta que seja a linguagem empregada.

A brutalidade com que o marechal Stalin respondeu a Churchill, atribuindo-lhe maquinações tenebrosas contra a paz do mundo, não deve ser entretanto objeto de estranheza. O ditador soviético não conhece gradações nos seus elogios e apodos. Para um bom comunista como o marechal Stalin, um individuo, mesmo que se chame Churchill, deve ser classificado ou como um grande homem ou como um bandido. Pode tambem esse individuo numa semana ser considerado um bandido pelos jornais ou pelo radio comunistas e, na outra, ser considerado um grande homem, ou vice versa. As recentes depurações atingiram, na Russia, por exemplo, intelectuais e administradores que, ainda há meses, gozavam das boas graças do partido oficial.

* * *

No Brasil, o proceder dos comunistas não poderia deixar de ser o mesmo. Basta ler o seu jornal diario. As figuras politicas são pintadas ao sabor das conveniencias da hora, ora como criminosos fascistas, ora como excelentes democratas. O sr. Gilberto Freire, para citar um exemplo, ora póde ser um reles nazista, porque discordou do enforcamento de Nuremberg, ora um sociologo democrata, porque fez ou disse algo que agrade aos comunistas.

Isso se explica, aparentemente, pela obediencia dos comunistas a esta maxima: Julguemos os homens pela sua conduta atual e não pelo seu passado. Não foi outra a justificativa que deram Prestes e seus amigos á sua descarada aliança com o getulismo. Os assassinios de seus companheiros inermes, as torturas infligidas a muitos operarios, comunistas ou não, nos calabouços da policia, tudo foi rapidamente esquecido e vimos o sr. Prestes passar por sobre os cadaveres de seus correligionarios sacrificados para apertar a mão sangrenta do ditador.

Essa insensibilidade, essa crueza de metodos, esse realismo frio, espantoso, amoral, está na base mesmo da conduta comunista. E não apenas na Russia, mas em todo o mundo. Foi esse cruel realismo que inspirou ao marechal Stalin o chocante insulto que lançou á face de um dos maiores democratas do mundo, a quem a humanidade civilizada — inclusive o povo russo — deve imorredoura gratidão por inigualaveis servicos.

Este episodio da cega intolerancia e da impiedosa brutalidade dos processos comunistas revela, sem duvida, uma vez mais, a sua expressa incompatibilidade com a conduta democratica.

A CONFEDERAÇÃO DOS TRABALHADORES

O DECRETO do presidente da Republica criando a Confederação Nacional dos Trabalhadores, que tantos debates tem provocado, não é um ato inconstitucional. Ele decorre da Consolidação das Leis Trabalhistas, cujo artigo 536 confere ao chefe do governo a faculdade de, quando julgar conveniente, aos interesses da organização mundial ou corporativa, ordenar que se congreguem em grau superior os sindicatos de determinada atividade ou profissão ou de grupo de atividades ou profissões, "cabendo-lhe igual poder para a organização de confederações". Ainda o paragrafo terceiro do artigo 537 da referida Consolidação, diz que "o reconhecimento das confederações será feito por decreto do presidente da Republica".

Em face, pois, dessas disposições do codigo trabalhista a criação daquele orgão dos trabalhadores está perfeitamente legal e, como bem acentuou em entrevista á imprensa, o consultor juridico do Ministerio do Trabalho a medida vem permitir que a Confederação melhor possa coordenar os esforços e representação dos orgãos sindicais de empregados "que vinha sendo reclamada pela evidente maioria dos trabalhadores".

O dispositivo da Consolidação não oferece duvidas sobre o assunto. E' claro e a Constituição de 18 de setembro diz que a lei regulará a forma da representação legal das associações sindicais.

Estudou, na Europa, a Produção e Comercio da Seda

Tendo chegado, domingo, de Roma, pelo Bandeirante da linha européia da Panair do Brasil, prosseguiu para São Paulo, ontem, o dr. Mario Carneiro, agronomo, diretor do Serviço de Sericicultura da Secretaria de Agricultura do Estado de S. Paulo. Em comissão da interventoria bandeirante, o sr. Carneiro seguira, em junho ultimo, para a Europa, a fim de estudar na França, Suiça e Italia a produção, industria e comercio da seda, levando ainda a incumbencia de interessar técnicos capazes de melhorar o parque sericicola brasileiro.

Deixou a Secretaria da Embaixada Brasileira No Chile

Regressou ontem, de Santiago, via Buenos Aires, pelo "clipper" da Pan-American World Airways, o sr. Julio Agostinho de Oliveira, que acaba de deixar o cargo de segundo secretario da Embaixada do Brasil.

O diplomata patricio viajou acompanhado de sua familia.

ORDEM DO DIA

O GOLPE

Rubem Braga

O primeiro aniversario do golpe que derrubou a Ditadura encontra o país em uma situação que não anima ninguem a festejar coisa alguma. Encontra-o ainda sob um governo tão inepto e tão desmoralizado diante do povo que não falta quem sinta saudades do ditador.

Compararei essa saudade á que muitos escravos sentiram, algum tempo depois do 13 de maio, da sua condição antiga.

E não tenho a menor duvida que o fundo moral — ou imoral — do queremismo reside nessa tradição servil. Os trabalhadores que persistem amando o "Pai dos Pobres" são exatamente os da camada mental e politicamente mais atrasada da sua classe. Eles são conduzidos por outros mais espertos, que durante a Ditadura obtiveram favores grossos e querem manter essa situação de feitores ou capatazes politicos. Todo o acervo de crimes infames e de roubalheiras da Ditadura é esquecido. Sim, havia o tronco e o "bacalhau", era melhor... O sr. Vargas vai procurando colher o beneficio de todos os males que produziu e beber o caldo de todos os abacaxis que deixou plantados para o seu sucessor.

O fantasma do sr. Vargas tem sido, por outro lado, uma fortuna para o sr. Dutra. Foi por medo a esse fantasma de mão cabeluda que muitos democratas tentaram — uns misturando fins interesseiros, outros com uma pureza patetica — fazer democracia não contra, mas ao lado do sr. Dutra. As eleições mostrarão o quanto a UDN perdeu nesse notavel esforço.

Eu por mim sempre fui favoravel a um golpe que derrubasse a Ditadura. Creio que o 29 de outubro foi um dos grandes dias de nossa historia republicana. O mal de 29 de outubro não está em nada que se tenha feito; está apenas em tudo o que se não fez naquele dia. Durante o ano que passou o pouco que houve de positivo na politica brasileira foi exatamente o que seguiu o espirito de 29 de outubro. E o que há de pior no general Dutra é o que ele procura imitar do sr. Vargas. Não, não comemoremos o 29 de outubro, que a hora não é de comemorar nada. Trabalhemos para realizá-lo, porque o seu grande sentido é apenas o de decencia democratica.

A Opinião Dos Leitores

As cartas dirigidas a esta seção são condensadas

O P. R. P.

De um leitor, recebemos: "Sr. redator. Um jornal oficioso procurou justificar ante as atitudes do sr. Plinio Salgado e o gesto do prefeito cedendo ao partido do chefe nazista brasileiro o Teatro Municipal. Diz o referido jornal que estamos num regime constitucional e que o sr. Plinio Salgado tem o direito de falar como qualquer outro, desde que não infrinja a lei. Depois, ainda diz que o prefeito cedeu o Teatro ao P. R. P. como poderá ceder a qualquer outro partido legalmente registado. A tese, em principio está certa. No caso em especie, porem, a coisa é diferente. O sr. Plinio Salgado chefiou no Brasil a corrente filiada ao nazi-fascismo, por cuja destruição os nossos bravos soldados lutaram nos campos da Italia e lá deixaram camaradas, dormindo para sempre no cemiterio de Pistoia. O sr. Plinio Salgado chefiou a corrente aliada aos monstros que torpedearam os nossos navios e mataram homens, mulheres e crianças. O sr. Plinio Salgado não tem o direito de insultar, impunemente, os brasileiros, com a sua demagogia fascista, como aconteceu, no ultimo domingo no Teatro Municipal."

* * *

DESCONTOS EM PASSAGENS

Recebemos. "Sr. redator. As administrações que tiveram o velho Lloyd, desde o inesquecivel Buarque de Macedo, mantiveram, sempre, para os seus servidores com suas familias, descontos em passagens nas tres classes. E, essa praxe, ou, se quiserem, esse regulamento, se a memoria não nos falha, fôra mantido até á administração Guido de Bellens Bezi. Afirmando isso, claro está que estamos dizendo que, atualmente, é inexistente tal medida ali no casarão da praça Servulo Dourado.

Entretanto — o afirmamos categoricamente — em todas as empresas nacionais no genero (não queremos incluir, por agora, no caso, as estradas de ferro, etc.), os descontos em questão são concedidos aos servidores com suas familias. Pois bem: está em tempo... O atual diretor do Lloyd que, ao que sabemos, vem demonstrando constantes e apreciaveis qualidades administrativas em beneficio dos servidores da casa, pode, muito bem, aumentar esse patrimonio liberal, concedendo descontos em passagens para aqueles e ás respectivas familias.

E', aliás, o que, nessa parte, aguarda, confiante, do comandante Augusto do Amaral Peixoto, a grande familia loidiana."

Vice - Almirante McINTIRE Ross T.

O INDOMAVEL ESPÍRITO DE ROOSEVELT

(Copyright do "S.G.D.L." — Exclusividade do DIARIO CARIOCA no Distrito Federal)

NOVA YORK, outubro.

Novamente, como em 1928 Franklin Delano Roosevelt teve de tomar uma decisão importante. Em primeiro lugar, havia o esforço de uma campanha de ambito nacional e, em caso de vitoria, as responsabilidades do grande posto. De maneira clara e inequivoca compreendeu que uma declaração de candidatura significava abrir mão de sua esperança de um completo restabelecimento e anos de dolorosa dependencia das ligas que ele odiava.

Com completa surpresa, recebia então a noticia de minha nomeação para médico da Casa Branca. Que poderia fazer um clinico comum por uma vitima da paralisia infantil?

— Não se preocupe — disse Cary Grayson, que foi quem me trouxe a noticia e que riu ao me dar aquele conselho. — E' e é forte como um touro, com exceção de uma sinusite que o torna muito suscetivel ao frio. E evitar isso é a sua função.

Cumpria planificar a ação para preservar aquele homem de todos os perigos possiveis. Mas isso se tornava dificil. Na noite em que ele aceitou publicamente a sua candidatura em Filadelfia, em 1936, por exemplo, foi cometido um pequeno erro.

Uma multidão de mais de 100.000 pessoas enchia o estadio e aplaudiu delirantemente Roosevelt quando ele entrou. Bandas tocavam e os holofotes iluminavam seu rosto sorridente. Roosevelt avançou uns poucos passos até o lugar do "speaker" e então — pareceu á multidão — ele foi cercado por seus auxiliares do gabinete e amigos da plataforma, inclusive pessoas como Jim Farley e Homer Commings.

O que aconteceu realmente foi que uma das ligas de sua muleta saltou fora e o Presidente tombou ao solo, agarrando-se ao braço de seu filho James. Seu discurso dactilografado caiu de suas mãos e as paginas espalharam-se pelo chão.

Mais de uma duzia de homens avançaram rapidamente e, por um momento, Roosevelt esteve completamente oculto aos olhos da massa, enquanto Gus Gennerich, um guarda-costa que estava constantemente preparado para tais emergencias, compôs rapidamente a muleta. O manuscrito foi recolhido — algumas paginas fora da ordem — e minutos depois já estava novamente Roosevelt na plataforma, sorrindo efusivamente, como se apenas tivesse se detido por alguns momentos para cumprimentar seus amigos.

O Presidente Roosevelt, que não tinha duvidas quanto ás responsabilidades com que teria de arcar, concordou comigo na necessidade de se fixar um regime que regularia cada hora de sua existencia com uma exatidão matemática. Certas horas para o trabalho, certas horas para o sono exercicio regular e cuidado constante com a dieta. Moderado em tudo, comia e bebia de estrito acordo com as regras que havia estabelecido, gostava de pescar e jogar xadrez, mas evitava praticar excessos, excetuados de vez em quando um "cachorro-quente" e um copo de cerveja em passeios de automoveis ou em convescotes.

Tinha por costume tomar um cocktail antes da ceia, mas por vezes interrompia por quatro semanas êste hábito. Suas noites não ofereciam problemas, pois se habituara a adormecer cinco minutos depois de apagada a luz.

O que o ajudava enormemente era a piscina que fôra instalada no terraço ocidental da Casa Branca. O custo da construção fôra coberto com contribuição de amigos e era uma bela piscina, com cinquenta pés de comprimento, quinze pés de largura e nove de profundidade. Graças ao seu amor pela água, era fácil persuadi-lo de que o seu dia de trabalho deveria terminar as 5,30, com uma hora na piscina antes da ceia.

Esta hora era para ele a mais feliz do dia, pois seus musculos poderosos tornavam-no igual a qualquer outro homem. Gostava e dominava o crawl australiano, mas conseguiu-se que interrompesse toda a natação debaixo dágua por causa de sua sinusite.

Invariavelmente, como em Warm Springs, uma parte do tempo era dedicada aos exercicios de distensão dos musculos que êle próprio havia ideado. Depois de nadar, tomava posição numa mesa de borracha e George Fox, oficial da marinha, hoje comandante, o maior especialista das forças armadas em massagens fisicas, fazia-lhe massagem profunda.

No inicio, achava-me inclinado a desaconselhar as viagens, mas verifiquei que elas faziam mais bem do que mal. O presidente dormia num beliche ainda melhor do que na Casa Branca e a mudança de ar e contato com novas pessoas refrescavam-no e o revigoravam. De maneira curiosa, quando estava longe de portas e paredes, parecia menos sensivel ás mudanças do tempo, suportando extremos de frio e calor.

Durante sua primeira administração e em parte na segunda, jamais médico algum terá tido paciente mais satisfatório do que o Presidente. Mas, quando estalou a guerra na Europa, teve inicio uma batalha com o Presidente, que continuou até o dia da sua morte. Cada dia mais êle trabalhava e tornava-se cada vez mais árdua a luta para fazê-lo observar o seu regime. Vislumbrando de maneira tão clara o perigo que confrontava a nação norte-americana, êle se reprochava pela sua incapacidade em fazer o povo compreender a situação.

Foi esta consideração, e nenhuma outra, que o fêz se decidir a aceitar a reeleição em 1940. Posso afirmar pessoalmente (e outros intimos do Presidente poderão confirmar isso) que ao encerrar-se o seu segundo termo o seu maior desejo era retirar-se para repousar.

Depois da contagem dos votos, as condições fisicas do Presidente foram assunto de discussões constantes. Exames efetuados, dos pés á cabeça, não indicavam nada de fisicamente errado, mas, como acentuei, mais quatro anos de constantes esforços eliminariam qualquer esperança de melhoras. O maximo que se poderia esperar era impedir a deterioração e isso exigia uma volta ao seu regime. Após ter ouvido atentamente o que teria de fazer e o que não poderia fazer, o Presidente sacudiu a cabeça e esfregou as mãos, em sinal de anuência.

O ataque a Pearl Harbour criou sôbre o Presidente uma pressão que não mais se interrompia. No momento em que a juventude norte-americana combatia e morria, o Presidente considerava como uma traição qualquer tentativa de se poupar pessoalmente. Meus apelos e meus protestos não foram ouvidos e o máximo que eu pude fazer foi preservar o mais possivel o seu regime e cuidar dos sintomas perigosos.

Se em qualquer tempo eu tivesse tido qualquer duvida sôbre a boa disposição do Presidente, estas duvidas se teriam dissipado ante a maneira como êle se portou na Conferencia de Casablanca. Torna-se dificil argumentar quando o argumento encontra pela frente a irritação, mas nunca vi o Presidente demonstrar o menor sinal de impaciência.

Foram exaustivos os meses que se seguiram á Casablanca mas os sucessos dos aliados aliviaram a tensão nervosa e o Presidente se recuperou sensivelmente.

Quando o verão foi seguido do outono e se iniciaram os preparativos para a Conferência de Teerã insisti em um tipo de viagem que proporcionasse ao Presidente o maior lazer possivel. Sabia eu que a jornada para Teerã seria mais árdua do que a para Casablanca.

O MAIS TERRIVEL LIBELO CONTRA A DITADURA E SEUS RESTOS — FEZ O INTERVENTOR HUGO SILVA

(Conclusão da 1ª pag.)

de uma nova hecatombe mundial — reunem-se os tropeços resultantes da situação interna de uma triste herança de erros acumulados e desmandos sem fim.

Problemas vitais estão ainda a desafiar a argucia e o patriotismo dos entendidos e dos bem intencionados, destacando-se, sem duvida, o problema financeiro, o mais premente de todos. Para enfrentá-los com galhardia e com certeza de vitoria precisa o Governo do nosso concurso, da integral cooperação de todos os bons brasileiros.

Terá, por certo, o presidente Dutra opositores á sua obra, e é natural que o tenha, porque é da propria essencia da democracia. Mas ninguem, em sã consciência, negará a Sua Excia. um patriotico espirito de desprendimento, uma elevada despreocupação, até mesmo, pelos seus maiores interesses pessoais e politicos.

PROFISSIONAIS DO JOGO E DA DELAPIDAÇÃO

Indiferentes ás lamurias hipocritas dos descontentes e dos saudosistas, que sonham ainda com a volta de um regime de irresponsabilidade e de licenciosidade — paraiso dos profissionais do jogo e dos delapidadores dos dinheiros publicos; — ouvidos fechados á propaganda mentirosa e cinica dos extremistas, que tudo prometem aos mais necessitados, sem lhes confessar que tudo lhes arrancarão amanhã, até mesmo a liberdade de pensamento, para impôr a ferro e fogo, o seu credo rubro, barbaro e sanguinario, continuemos todos nós, brasileiros dignos e bem brasileiros, a prestigiar a patriotica ação do presidente Dutra, para que possa Sua Excia. conduzir a porto seguro a nau do Estado, em meio da procela que se avizinha e que já faz sentir suas primeiras lufadas.

SIGNIFICAÇÃO DE DATA

Nada mais justo, pois, que a homenagem aqui prestada ao Exmo. sr. presidente Eurico Gaspar Dutra. E nada mais justo tambem, quer nos parecer, que realiza-la hoje, como solenidade civica oficial de comemoração desta gloriosa data para sempre gravada nas páginas da Historia Pátria: 29 de outubro.

De sua significação para a atmosfera de democracia que hoje respiramos parece-nos desnecessario dizer neste primeiro aniversario da gloriosa data. Os fatos são de ontem, e estão ainda bem gravados na memoria de todos, dispensando-nos de maior alongamento.

Po que foi precisamente ha um ano que as Forças Armadas Nacionais restituiram ao Povo Brasileiro o direito de se orientar democraticamente.

RETRATO DO DITADOR

Tendo subido ao poder por força de uma revolução vitoriosa, e bem cedo deturpada em suas finalidades, jamais pôde o ditador ostentar o honroso titulo de eleito pelo Povo Brasileiro em sufragio direto. E quando, depois do "curto espaço de 15 anos", foi obrigado a "viver o momento mais tragico de sua vida", impossibilitado de desfechar o golpe teatral no dia 3 de outubro de 1945, porque "poderosas forças reacionarias, ocultas umas, ostensivas outras", a isso o impediam, não soube o ditador, já que aspirava continuar nas delicias do poder, assumir a atitude mais digna de um verdadeiro democrata. Tivesse, então, o ditador abandonado o poder, desincompatibilizando-se em tempo, de acordo com a exigencia legal, e teria praticado um verdadeiro ato democratico.

RETRATOS DOS DOIS CANDIDATOS

Receava, porém, o ditador, ombrear em igualdade de condições com homens da estatura moral de um Eurico Dutra e de um Eduardo Gomes.

Militares ilustres entre os mais ilustres de suas classes, portadores de belissimas obras de serviços prestados á Patria; possuidores de uma vida publica e privada inatacavel sob qualquer prisma; nomes — simbolos de suas Corporações; soldados sem aspirações politicas que tiveram seus nomes arrastados no roldão da campanha eleitoral por imposição das forças democraticas nacionais — nunca teve o Brasil dois candidatos á presidencia da Republica tão semelhantes e tão dignos. Era natural, pois, que faltasse ao ditador a coragem civica suficiente para concorrer democraticamente com os dois grandes candidatos.

O GOLPE DOS VARGAS

Restava, então, a solução anti-democratica do "golpe", bem estudado e preparado. Todos os meios eram licitos e aceitaveis. O fim tudo justificava.

E começaram a grande farça e a revoltante felonia para com um dos candidatos. A cada cinica declaração do ditador de que não pretendia continuar no poder sucediam-se novos atos de felonia dos ambiciosos interessados no continuismo. E não faltaram as atitudes angelicais dos que, mais chegados ao ditador, fingiam tudo ignorar sobre seus propositos golpistas. Nunca a palavra de um homem valeu tão pouco em nosso país. E dizer que esse homem era o Chefe da Nação...

Para aumentar assustadoramente o amiente de desassocego e inquietação em que viviamos não faltou mesmo a tendencia manifesta do ditador em se aproximar desse repugnante cancro social, que é o comunismo ateu, brutal e sanguinario.

E a 29 de outubro de 1945, é lançada a suprema afronta á Nação: a nomeação para chefe de Policia da Capital da Republica de quem, se alguma relação poderia ter com a Policia, deveria ser somente para prestar contas de seus atos. E era apenas o prologo do drama maquiavelico cuidadosamente preparado: a prisão brutal, com requintes de [illegible] e crueldade, de todos os brasileiros dignos, militares e civis, conhecidamente contrarios ao golpe ditatorial.

O CONTRA GOLPE DA NAÇÃO

Esgotou-se, então, a paciencia da Nação. E de como souberam as gloriosas Forças Armadas corresponder ás esperanças do nosso Povo, dizem bem a coesão mantida pelo Oficiais Generais do Exercito, Armada e Aeronautica, sob a brilhante direção do exmo. sr. general Pedro Aurelio de Góis Monteiro, e a fulminante atuação das nossas Forças Blindadas, sob o comando arrebatador dessa figura empolgante do Soldado Completo, que é o exmo sr. general Alcio Souto.

Deposto o ditador, não quiseram as Forças Armadas, numa eloquente manifestação de desprendimento, conservar em suas mãos, o Poder. E foram entregá-lo logo a um Magistrado Civil, solução proposta pelos dois Grandes Candidatos e aceita pelos Oficiais Generais. Não se limitou a essa atitude de altruismo, a desambição das Forças Armadas. Foi além: não exigiram, como estaria indicado, o afastamento, para fora do país, do maior culpado da imensa chacina, que não chegou a se desencadear, porque á vontade perversa dos homens ambiciosos e inescrupulosos, opôs-se a Vontade Divina concretizada na ação patriotica das Forças Armadas Nacionais.

HONRA A'S FORÇAS

Honra, pois:

— Ao Exercito de Caxias, Osorio e Marques de Souza, que, ás glorias do passado, conquistadas nas Campanhas do Prata e do Paraguai, juntou as glorias do presente arrebatadas nos campos da Italia e na tarde gloriosa de 29 de outubro de 1945;

— A' Marinha de Tamandaré e Barroso, que, á pagina brilhante de Riachuelo, arrancando definitivamente a vitoria das mãos do ditador paraguaio, reuniu agora a pagina impressionante de sacrificios e abnegação, de vigilancia do nosso vasto litoral e a pagina fulgurante escrita na tarde gloriosa de 29 de outubro de 1945;

— A' Aeronautica de Santos Dumont e Bartolomeu Lourenço de Gusmão, á Aeronautica de ontem e hoje tão rica de tradições gloriosas, conquistadas brilhantemente nos céus da Italia e na tarde gloriosa de 29 de outubro de 1945.

A's nossas gloriosas Forças Armadas, sempre prontas a tudo sacrificar pela maior grandeza do Brasil, toda a admiração e todo o acatamento do governo e do Povo Fluminenses.

Otavio Mangabeira Antecipa Seu

(Conclusão da 1ª Pag.)

mos que irão forçar seu regresso na proxima segunda-feira.

E indispensavel a presença do sr. Otavio Mangabeira nesta Capital, a fim de que s. s. continue a prestar a sua cooperação aos entendimentos politicos, ora em fase de prossecução, de todas as seções estaduais da UDN.

Na Baía, grandes homenagens estão preparadas "ao maior dos seus filhos vivos". Logo após a sua chegada, o sr. Otavio Mangabeira falará particularmente aos baianos, afirmando, sobretudo, que, se fôr eleito, é uma oportunidade de que se apresenta para converter em fatos o que sustentado por palavras.

— Especialmente, no tocante á pratica de um governo democratico de base popular, seriam as proprias palavras do sr. Otavio Mangabeira.

Ainda hoje, á noite, o sr. Otavio Mangabeira tambem se dirigirá aos convencionais, pronunciando outro discurso no Teatro Jandaia, num bairro popular da cidade.

PRATICA DEMOCRATICA

Dando inicio ás suas declarações o sr. Otavio Mangabeira precisou o sentido democratico do seu governo.

— A primeira coisa a conquistar para a pratica de um regime democratico — disse — é a confiança publica e esta só se adquire, demonstrando por fatos concretos, que se não usa da autoridade senão efetiva mente para promover o bem publico.

GRANDE HONRA

A seguir, o sr. Otavio Mangabeira falou da "grande honra" que lhe fora reservada com a sua candidatura ao seu Estado Natal.

— É sempre uma grande honra para todo homem publico exercer o governo na sua terra, mas a verdade é que eu mesmo criei dificuldades, que se diriam insuperaveis, á minha propria candidatura, quando a coloquei no terreno da pacificação geral.

O sr. Otavio Mangabeira prosseguiu desenvolvendo suas considerações em torno das circunstancias que definiram sua candidatura, para bem sublinhar, em ultima analise, sua perfeita concordancia com os principios democraticos.

— O fato de governar acima dos partidos não quer dizer evidentemente, que deixo de pertencer ao meu partido.

— Alias, prosseguiu, os governantes democraticos devem sempre, em bom principio interpretar o Governo menos como posto partidario, que sob o caráter da Magistratura, que ele tem o dever [illegible]

E finalizando a parte politica das suas declarações

— Neste particular, como em outros, é em nome dos principios da UDN, para melhor servi-los, que não hesitei em aceitar a candidatura conciliatoria da Baía.

SEPARAÇÃO DO POVO

Sobre o ponto de vista social que diz respeito diretamente ao interesse das massas populares, o sr. Otavio Mangabeira foi bastante explicito nos seus propositos de equidade social.

— Os partidos democraticos — disse — têm vivido, em geral, até agora, distanciados do povo ou do que se chama geralmente as massas, o que deforma os partidos fundamentalmente. Sou, porem, dos que acreditam que é com atos e fatos poderão estes acreditar nas promessas que lhes fazem tais partidos.

E concluindo:

— O exercicio do governo permite realizar essas promessas.

Semana da Economia de 1946

Iniciativa da Caixa Econcmica Federal do Rio de Janeiro

Realizou-se, ante-ontem, ás 16 horas, no salão da Biblioteca da Caixa Economica, o sorteio das cautelas de maquinas de costura, que serão resgatadas por motivo das comemorações da Semana da Economia.

Presidiu o ato o dr. Ariosto Pinto, presidente da Caixa, e os diretores Veiga Faria e João Lira Filho com a presença de interessados e funcionarios da Caixa. Publicamos a seguir os resultados:

DA AGENCIA BANDEIRA:

211.389 — 193.279 — 178.142
176.843 — 164.000 — 175.618
209.456 — 150.679 — 180.488
3.252 — 207.841 — 2.581
208.967 — 193.266 — 203 144
2.245 — 209.988 — 170 350
210.630 — 176.386 — 197.966
197.612 — 189.619 — 193 004
191.874 — 199.757 — 204 911
201.792 — 3.512 — 211 053
176.861 — 41.006 — 147 682
173.065 — 201.383 — 2.705
172.602 — 173.979 — 202.544
199.941 — 201.260 — 211.335

DA AGENCIA IMPERATRIZ LEOPOLDINA: 339 448

302.707 — 325.749 — 323.179
335.816 — 323.216 — 261 376
299.439 — 318.406 — 338 648
315.852 — 273.429 — 335 821
324.954 — 332.320 — 340 261
339.408 — 261.101 — 316.386
264.722 — 301.264 — 186.245
293.206 — 301.057 — 321.368
295.978 — 260.900 — 198.051
317.422 — 336.871 — 323 118
334.648 — 335.776 — 321 240
334.683 — 327.173 — 322.930
321.318.

Ontem, em horas diversas, foi feita a entrega dos premios aos militares, pelos comandantes das respectivas unidades, tendo a presença de representantes da Caixa.

Hoje, ás 10 horas, sorteio de cadernetas de Economia no salão da Biblioteca.

Amanhã, 31 — ás 9 horas — Festa dos Bairros (Piedade, Campo Grande, Penha e Botafogo) e, Instituto de Educação, onde será feita a entrega dos principais prêmios do Torneio Escolar.

Ás 16,30 horas — Solenidade do encerramento no Teatro Municipal, para entrega dos premios da Maratona Intelectual Programa dos Novos, com a presença do presidente e demais membros do Conselho Administrativo.

Seguiu Para Minas o Ministro do Trabalho

Com destino a Belo Horizonte seguiu, ontem, pelo avião da rede mineira da Panair do Brasil, o sr. Morvan Dias Figueiredo, novo titular da pasta do Trabalho, e que acompanhado da esposa, vai visitar sua genitora, na capital das Alterosas. O sr. Morvan Figueiredo voltará ao Rio, hoje, antes do meio-dia, a fim de tomar posse do cargo.

Dr. Newton Motta
Medico
DOENÇAS DE SENHORAS — OPERAÇÕES — PARTOS
Consultorio: Av Rio Branco, 128 s/515
TEL. 42-6468
Consultas dos 9 ás 12

O Pagamento de Outubro No Exercito

O sub-diretor de Fundo do Exercito determinou ao Estabelecimento Central de Fundos que prorrogasse o seu expediente de ontem e antecipasse o de hoje para que fique concluido nesta data o pagamento dos vencimentos de outubro da guarnição desta Capital.

DR. BELMIRO VALVERDE
VIAS URINARIAS
Comunica a seus amigos e clientes que reassumiu a sua clinica
Consultorio: — Edificio Porto Alegre 11.° andar salas 1118/19 diariamente das 12 as 15 as R. Araujo Porto Alegre 70. Tel 22-0924

FORO MILITAR

O ministro presidente do Superior Tribunal Militar mandou arquivar os pedidos de "habeas-corpus", por estarem amparados pelo artigo 28 da Constituição da Republica, impetrados em favor dos seguintes pacientes acusados dos crimes de insubmissão e deserção: Roberto Vercezi, Pedro Chica Nogueira — Olavio Genta — Matusa'em Ferreira de Moura — Luiz Teixeira de Resende — Lourenço Iglesias — João Von Zuben Filho — Isaltino Siqueira — Etore Coz — Emilio Ferreira do Souza — Durval de Toledo — Antonio Gil — Antonio Rodrigues Ferreira.

O PROCESSO DO TENENTE WHEATSTONE

No processo a que responde o 1º tenente da reserva Wheatstone Pereira da Fonseca, solicitou o auditor que nele funciona, o comparecimento do Conselho Especial de Justiça a que o mesmo esta afeto, no dia 6 de novembro proximo, ás 13 horas, na séde da 3ª Auditoria Regional, para tomar conhecimento de diligencias procedidas e marcar dia para julgamento do acusado.

Compõe-se o Conselho, além do juiz togado dr. Adalberto Barreto, dos seguintes oficiais: tenentes-coroneis Antonio Bastos e Manuel da Silva Setos, capitães Paulino Maciel dos Santos e Antonio Antunes de Barros.

CONCURSO DE AUDITOR, PROMOTOR E ADVOGADO

O "Diario da Justiça", de 25 do corrente, pub'ica as instruções para o concurso de auditor, promotor e advogado de "officio" da primeira instancia, para o preenchimento das vagas existentes na Justiça Militar

O concurso compreende a uma prova escrita e outra oral sobre o conjunto dessas materias, com arguição oral facultativa, sendo valido por dois anos, a contar da classificação final.

O INQUERITO DO TENENTE ARAUJO CARVALHO

Foi distribuido ao ministro ...de Melo, do Superior Tribunal Militar, o inquerito policial militar em que figura como indiciado o 3º tenente Valdomar de Araujo Carvalho, visto o auditor da 4ª Região Militar haver indeferido o requerimento do promotor opinando pelo arquivamento do referido inquerito.

Seja também

PROPRIETÁRIO DO GRANDE HOTEL

Rosso

A Hotel Riviera S. A., cujo capital social integralizado é de Cr$ 10.000.000,00, decidiu aumentá-lo para Cr$ 30.000.000,00, sendo Cr$ 10.000.000,00 em 10.000 acções preferenciais e Cr$ 10.000.000,00 em 10.000 acções ordinárias.

Todos sabem que o Rio precisa urgentemente de hotéis. De bons hotéis, de hotéis de classe, em condições de dar aos viajantes e turistas o conforto moderno que esperam de uma grande metrópole. Um grande hotel no Rio é e será sempre um negócio promissor, de amplas possibilidades. E se for em Copacabana, então, tem o seu êxito antecipadamente garantido.

POIS É ISSO O QUE OFEREÇE O GRANDE HOTEL ROSSO AOS PORTADORES DE SUAS ACÇÕES

e ainda mais todas estas vantagens *exclusivas:*

◆ Terreno valiosíssimo em Copacabana, com face para as três avenidas, Atlântica, Copacabana e Rainha Elizabeth.
◆ Imponente projecto — já aprovado pela Prefeitura — do Arquitecto Luiz Fossati, consagrado por obras de vulto. Características originais verdadeiramente impressionantes.
◆ 330 luxuosos apartamentos, salões especiais para banquetes, festas, galerias para estabelecimentos comerciais, salão nobre para 1.000 pessoas. Construção a ser iniciada brevemente.
◆ Dividendo mínimo garantido de 9% ao ano para as acções preferenciais.
◆ Privilégios concedidos ao Grande Hotel Rosso pelo decreto n.° 8.295, de 21 de novembro de 1945, assegurando óptimo rendimento do capital.
◆ Cotação normal das acções nas Bolsas de Valores; facilidade e rápidez para liquidação, resgate ou reembolso.

Para maiores esclarecimentos sobre as possibilidades e garantias deste estupendo negócio, que representa uma excelente oportunidade para a inversão de capitais, peça a presença de um encarregado da

HOTEL RIVIERA S. A.

Director-Presidente: Aldo Rosso

AVENIDA ATLÂNTICA 1046 — TELEFONE 27-0010

SUBSCRIÇÕES E DEPÓSITOS:

Banco Andrade Arnaud S. A.
Banco do Comércio S. A.
Banco de Crédito Pessoal S. A.
Banco Nacional de Cidade de S. Paulo S. A. é na
Hotel Riviera S. A. · Av. Atlântica 1046 · Tel 27-0010 Rio

Std. 4058

AJUDANTE - EMBALAGEM

Precisa-se de um rapaz de 21 a 29 anos, com pratica de empacotamento de pequena mercadoria e se possivel noções de artigos de ferragens.

Tratar com sr. Diniz á rua das Marrecas, 20.

AS ARTES

NOTÍCIAS DIVERSAS

• Realiza-se hoje, ás 21 horas, no Teatro Municipal a representação da opera "Traviata", de Verdi, transferida do ultimo domingo, em virtude de uma indisposição do baritono L. Paulo Fortes.

A opera será cantada pelos seguintes artistas: Alai Briani Assis Pacheco, Paulo Fortes, Gretel Bruno, Bruno Magnavita, Guilherme Damiano, Alexandre de Lucchi e Stefano Pol.

A orquestra terá a regencia do maestro Santiago Guerra.

● Será realizada amanhã, ás 21 horas, a primeira recita da assinatura da Temporada Nacional de Bailados pelo Corpo de Baile do Teatro Municipal com a participação de varias figuras estrangeiras, como Tatiana Leskova, Lidia Kuprina, Amalia Lozano, Brenda Mitchell, Alberto Sicardi, Nathaniel Stoudenmire e James Upshaw, sob a direção de Yuco Lindberg. O programa será o seguinte: "Silfides", de Chopin, "Sonata ao Luar", de Beethoven, "Preludios" de Liszt e "Uirapuru'", de Vila-Lobos. A orquestra do Teatro Municipal será dirigida pelo maestro Spedini.

● Recebemos o seguinte comunicado: "A Universidade do Povo comunica ao publico ter recebido da Directoria do Fluminense F. C., um oficio dando ciencia de que os jogos de futebo que deveriam terminar a 26 do corrente foram transferidos para o dia 3 de novembro. Por esse motivo, torna-se impossivel a cessão do estadio para o dia 30 de outubro. Assim sendo o grande concerto popular da Orquestra Sinfonica Brasileira, sob a regencia do maestro Francisco Mignone, promovido pela Universidade do Povo, quando será executada a 7.ª Sinfonia de Shostakovich, fica transferido para o dia 6 de novembro, ás 20.30 horas, no referido estadio".

● Realiza-se amanhã, ás 21 horas, na sede da Sociedade Brasileira de Cultura inglesa um recital de piano pela brilhante pianista Ivy Impróta. Este recital constará do seguinte programa:

I

Schumann — Papillons, Estudo; Chopin — Mazurka e Valsa.

II

7 Miniaturas, Frutuoso Viana; Saudosa Seresta, Lorenzo Fernandez; Valsa de Esquina, Francisco Mignone; Alma Brasileira, Vila-Lobos; A Maré Encheu (Do guia pratico), Vila-Lobos; Na Corda da Viola (guia pratico), Vila-Lobos.

III

3 Dansas Espanholas, Granados.

● Segundo informa de Roma a "France Presse", a organização teatral denominada "Carro de Thespis" seguiu ontem com destino a Genova, onde tomará passagem a bordo do vapor "Lugano" com destino á America do Sul, conduzindo uma companhia lirica composta de mais de 300 figuras.

Seguiu tambem a "Feira Ambulante".

O "Carro de Chespis" dará representações em pleno ar, apresentando sucessivamente no Rio de Janeiro, Petropolis, São Paulo Valparaiso, La Paz, Quito, Bogotá, Caracas, Cuba, Florida, Mexico, Los Angeles e São Francisco.

Calcula-se que essa viagem durará três anos, tendo o repertorio sido escolhido entre as obras mais significativas do patrimonio lirico italiano, como sejam: "Aida", "Mefistofeles", "Tosca", "Madame Butterfly", "Boemia", "Rigoleto", "Barbeiro de Sevilha", "Gioconda", "La Traviata", "Cavalaria Rusticana" e "Palhaços".

Os artistas que formam a Companhia estão assinalados entre os de maior renome na cena lirica italiana, dentre os quais ressaltam os nomes dos sopranos Gina Cigna, Barbato, Faraone, Carlino, Mero e Vidale; mezzo-sopranos Pirazzini, Benedetti, Limberti e Chiusoli; tenores Filipperschi Gyoli, Zagonara, Lotti, Camini e Crimi; baritonos Falche, Dado, Meletti e Biatania; baixos Neri e Tomei.

Espera-se que Gigli venha tambem á America do Sul, apos cantar em Londres e Madri.

● LONDRES, 29 (B. N. S.) — Multos turistas e muitos dos que serviram com as forças aliadas lembrar-se-ão certamente das orgulhosas ruinas do Castelo de San Justo, situado numa colina dominando Trieste. Num recente despacho enviado por um correspondente da B. B. C. em Trieste, relata-se a historia de como, na primavera deste ano, um punhado de energicos e decididos oficiais britanicos chegou á conclusão de que o local em que se ergue o castelo era ideal para a representação de óperas ao ar livre, pondo logo mãos á obra, limpando os escombros, instalando iluminação elétrica, construindo um grande palco e buscando bons cantores, musicos e dansarinos. Os resultados foram alem da espectativa. Uma curta temporada de opera e ballet organizada pelo grupo obteve grande sucesso, tendo sido assistida por milhares de pessoas.

Bom uso está sendo feito do historico local. Quando o citado correspondente foi ali para ouvir Verdi, mais de 8.000 espectadores ouviam encantados as belas musicas, parecendo bem distantes do desassossego politico na cidade, lá em baixo.

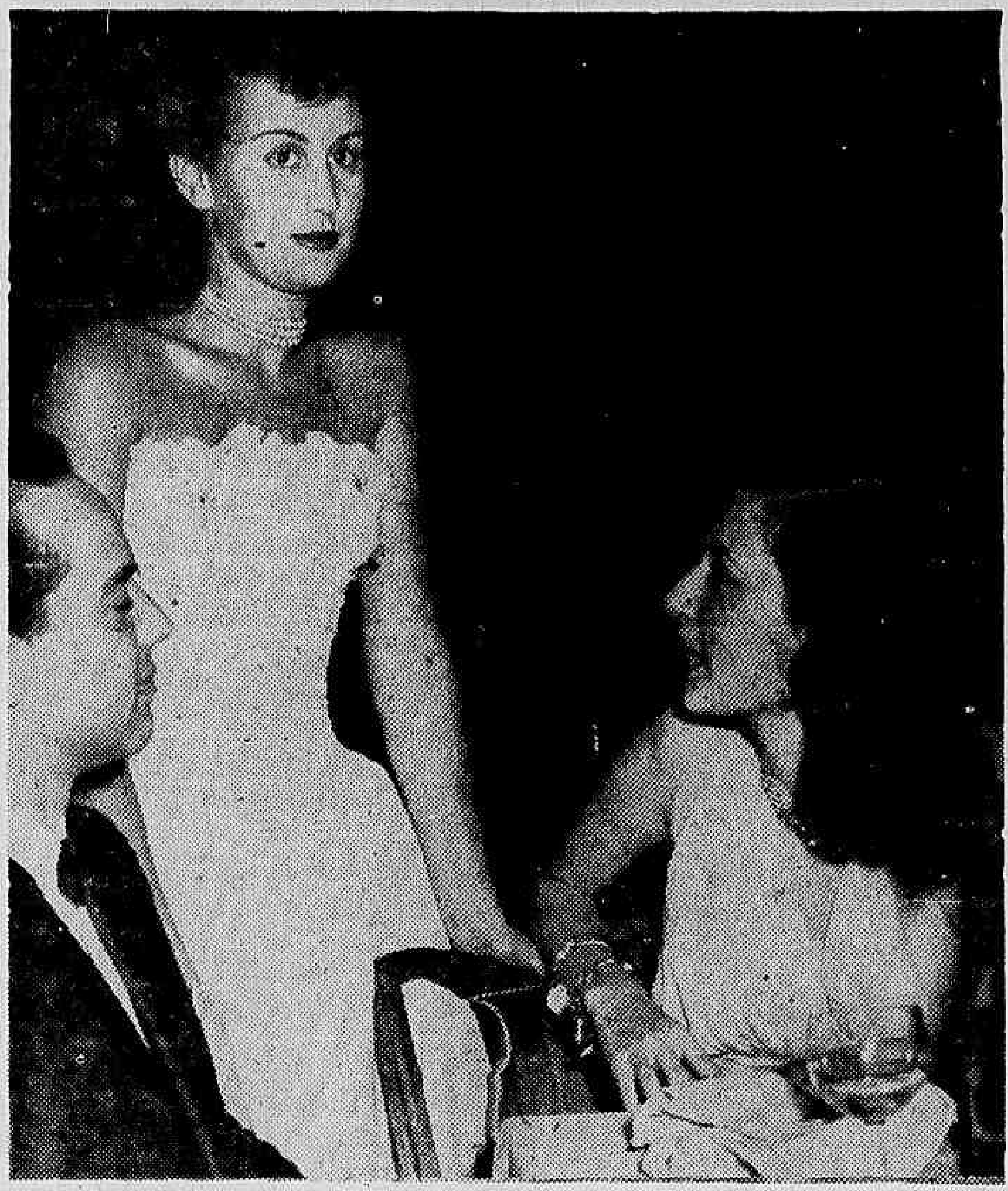

Vemos aqui as senhorinhas Helena e Vera Tavares (Foto "Sombra")

O TEATRO

O CASSINO DE COPACABANA NÃO SERA' TEATRO

A SBAT não póde ver coroada de exito, infelizmente, sua iniciativa junto do sr. prefeito do Distrito Federal, no sentido de que s. excia. interferisse junto ao Cassino de Copacabana, a fim de que o seu teatro voltasse a funcionar.

O dr. Fernando Brandão, secretario do sr. prefeito, acaba de comunicar a SBAT que o teatro em apreço foi transformado e adaptado para outra finalidade.

"CARA SUJA" VOLTA AO CARTAZ

Continuando o seu sucesso, volta hoje ao cartaz do Rival, a comédia "Cara Suja", original de Alda Garrido e Henrique Fernandes no desempenho de Alda Garrido, na protagonista, Augusto Anibal em "Jacob", Nena Napoli, na viuvinha Zilda, Francisco Dantas, Alzira, Isa e Benito Rodrigues, João Boavista e Lourdes Pinheiro.

Amanhã haverá vesperal da mocidade a preços reduzidos.

"LUZ DE GA'S", NO FENIX

Sempre um espetaculo agradavel! Isto porque desde o ano passado que Maria Sampaio vem recebendo inumeros pedidos para apresentar "Luz de Gás", em funções diarias, pois era este o unico meio de ser ela vista em seu esplendor de interpretação, montagem e conteu'do literario.

O atual exito de "Luz de Gás", confirma os pedidos que chegaram ás mãos da empresa do Fenix.

Lá está o belissimo original de Patrick Hamilton em ascendente carreira com Maria Sampaio, Rodolfo Mayer, Rodolfo Arena, Wahita Brasil e Renée Bell.

A MENTIRA TEATRAL

Oscarito e Violeta Ferraz são os donos do espetaculo.

VOCE SABIA

que o Cassino Copacabana não será mais transformado em teatro?

COISAS QUE INCOMODAM

O noticiario do João Caetano não fazer a menor referencia a cantora Aurea Paiva.

O FILME DE HOJE

ODEON — "Diario de um nazista" — Heitor Muniz.

O CARTAZ DO DIA

MUNICIPAL — "Traviata", ás 21 horas.

REGINA — "Frenesi", comédia, ás 21 horas.

SERRADOR — "Ciume", comédia, ás 20 e 22 horas.

GINASTICO — "Desejo", drama, ás 21 horas.

FENIX — "Luz de Gás", comédia, ás 21 horas.

RIVAL — "Cara suja", comédia, ás 20 e 22 horas.

GLORIA — "Circo", ás 20 e 22 horas.

JOAO CAETANO — "Viuva Alegre", opereta, ás 21 horas.

RECREIO — "Nem te ligo", revista, ás 20 e 22 horas.

CARLOS GOMES — "A volta ao mundo", revista, ás 20 e 22 horas.

O COMENTARIO DA NOITE

— Perguntava ontem o ator Oscarito ao empresario Cunha Filho, por que ele achava o espetaculo do João Caetano superior ao do S. José.

E ele respondeu com a mesma convicção com que palpitava na vitoria do América, domingo de manhã:

— No S. José está a Gilda; no João Caetano está ela e mais o Vicente.

Casa Anglo Brasileira

UM CONVITE

cordial temos o prazer de dirigir a V. S. a fim de visitar o nosso novo departamento de

LOUÇAS E CRISTAIS FINOS

o qual vem constituindo verdadeira atração pelas suas lindas exposições, em que V. S. poderá apreciar a mais rica variedade em conjuntos de porcelana para jantar, chá e café, assim como lindos jogos de cristais para refrescos, cock-tail, etc., além de ineditos objetos de adorno, peças avulsas, etc., etc.

Casa Anglo Brasileira

SUCESSORA DE MAPPIN

Praia B tafogo N.º 360/364.

O CINEMA

"UMA NOITE EM CASABLANCA"

Os 3 "doidos" irmãos Marx numa cena do "Uma Noite em Casablanca"

Segunda-feira proxima, a Cidade Maravilhosa ficará em polvorosa... Os famosos Irmãos Marx, cuja ausencia já estava sendo sentida pelos "fans", estarão mais doidos do que nunca, nas telas dos cinemas São Luiz, Rian, Vitoria e Carioca, na [illegible] "Uma Noite em Casablanca", produção de David L. Loew para a United Artists.

UM FILME-POEMA EM TECNICOLOR. AMANHÃ, NO METRO PASSEIO: — "O FILHO DE LASSIE"

Os que viram "A Força do Coração" vão rever, encantados, e os que não viram, vão ver, não menos encantados, a figura admiravel da Lassie, a maravilha canina, em "O filho de Lassie", que o Metro Passeio apresentará amanhã. Trata-se de outro filme poema, outro prodigio de beleza em tecnicolor envolvendo uma historia muito humana, delicada, empolgante, por vezes pitoresca, sempre amavel — desta vez tendo por cenários a Escócia florida e ensolarada e a bela Noruega. Por isso mesmo, porque sua maior parte tem por cenário a Noruega, o "Musical Score" de "O Filho de Lassie" é quase todo de Grieg, dando-nos do grande compositor norueguês trechos do famoso Concerto n. 1 e da suite "Peer Gynt". Peter Lawford, Donald Crisp, Nils Asther, June Lockhart, Nigel Bruce, Lassie e Daddie, são os interpretes admiraveis do belo filme que vai encantar toda a cidade e fazer sucesso igual, senão maior, ao de "A Força do Coração".

"CAVALGADA DO RISO"

Charles Chaplin, o grande, o eterno, o imortal Carlitos novamente em outra reedição de seus grandes sucessos: "Cavalgada do Riso", uma verdadeira cavalgada de gargalhadas que a Art vai exibir segunda-feira proxima no Rex acompanhando o mesmo programa o notavel filme de aventuras nas selvas "O Gorila Branco" com Ray Corrigan, Lorraine Miller, o veterano Francis e o jovem Charles King Jr., filho do celebre cantor de "Melodia da Broadway de 1929", Charles King.

NO ESPAÇO DE 4 HORAS DEVERIA SER ENCONTRADO O ASSASSINO!

Entre todos os livros de mistério, "Deadline at Dawn" de William Irish (autor de "A Dama Fantasma") salientar-se como um dos melhores no genero, pois não lhe faltam muitos momentos de emoção e muito "suspense"! Foi brilhantemente adaptado para a tela por Clifford Odets, conservando todo o seu valor de "murder-mistery", e interpretado por um "cast" excelente: Susan Hayward, Paul Lukas Bill Williams, Osa Massen, Lola Lane, Joseph Calleia, Jerome Cowan, Constance Worth, Marvin Miller e Steve Garay! Todos os artistas, sem exceção, estão perfeitamente enquadrados nos personagens criadores por Mr. Irish, e a partir de amanhã, "Morte ao Amanhecer" será apresentado pela RKO-Radio nos cinemas Plaza, Parisiense, Astoria, Olinda, Ritz e Star!

"AVENTURA"

Clark Gable e Greer Garson estarão ainda hoje, em "Aventura" no Metro Passeio. Esse filme passará a ocupar, amanhã, o cartaz dos Metros Tijuca e Copacabana.

"UMA AVENTURA NA NOITE" PROXIMA ESTRE'IA DA FOX

John Hodiak e Nancy Guild formam um par garboso e fascinante em "Uma Aventura na Noite", um drama de misterio que a 20th Century [illegible] apresentar dentro de pou os dias.

Os dois vivem uma estupenda experiencia, intensamente dramatica e repleta de "suspense". Dirigido com notavel pericia por Joseph Mankiewicz, "Uma Aventura na Noite" ganhou em força e interesse, arrebatando com suas sucessivas emoções o espectador mais prevenido.

Outros membros importantes do elenco de "Uma Aventura na Noite" são Lloyd Nolan, Richard Conte, Josephine Hutchison, e Fritz Kortner.

O SABONETE REGINA é uma maravilha!

DIA ASTROLÓGICO

HOJE, 30 — Mercurio entra em Sagitário. Póde viajar e pedir favores.

ACONTECERA' HOJE, AO LEITOR

As possibilidades fastas ou nefastas de hoje, com horas e numeros razoaveis serão transcritas abaixo, para todos os leitores nascidos nos seguintes periodos:

PARA OS NASCIDOS:

ENTRE 22 DE DEZEMBRO E 20 DE JANEIRO: — Propicio para viagens e para novas realizações sociais 17, 19 e 21; 35, 36 e 57. (hs. e ns.)

ENTRE 21 DE JANEIRO E 18 DE FEVEREIRO: — Honestidade e grande possibilidades em assuntos comerciais e financeiros. 4, 14 e 23; 28, 32 e 41. (hs. e ns.)

ENTRE 19 DE FEVEREIRO E 20 DE MARÇO: — Mau humor, exigencia, irritação. O figado precisa cuidados. 9, 17 e 22; 36, 71 e 85. (hs. e ns.)

ENTRE 21 DE MARÇO E 20 DE ABRIL: — Paiquismo, desfavorabilidade, à noite será de sucesso nos amores. 19, 20 e 24; 37, 38 e 42. (hs. e ns.)

ENTRE 21 DE ABRIL E 20 DE MAIO: — Novas relações sociais e probabilidades de êxitos. 2, 3 e 7; 20, 30 e 34. (hs. e ns.)

ENTRE 21 DE MAIO E 20 DE JUNHO: — Imaginação prodigiosa e inventiva. Chance nos negocios. 5, 6 e 8; 23, 33 e 44. (hs. e ns.)

ENTRE 21 DE JUNHO E 22 DE JULHO: — Lucros e boas possibilidades e modos empreendimentos. 4, 7 e 10; 21, 25 e 28. (hs. e ns.)

ENTRE 23 DE JULHO E 23 DE AGOSTO: — Encôntros felizes, novas conquistas, habilidade e apoio do outro sexo. 1, 4 e 13; 10, 13 e 11. (hs. e ns.)

ENTRE 24 DE AGOSTO E 22 DE SETEMBRO: — Alegria e satisfação pela manhã e á tarde será desfavoravel com dores de cabeça e intoxicações. 5, 14 e 23; 50, 68 e 77. (hs. e ns.)

ENTRE 23 DE SETEMBRO E 24 DE OUTUBRO: — Preocupação com a saude e com dinheiro. 12, 15 e 16; 30, 33 e 34. (hs. e ns.)

ENTRE 23 DE OUTUBRO E 22 DE NOVEMBRO. — Relevo social conquistas amorosas e satisfação. 17, 18 e 20; 58, 54 e 56. (hs. e ns.)

ENTRE 22 DE NOVEMBRO E 21 DE DEZEMBRO: — Favorabilidades, novas relações sociais, espirito franco e generoso. 14, 18 e 23; 41, 81 e 95. (hs. e ns.)

DR. JOSE' DE ALBUQUERQUE

Membro efetivo da Sociedade de Sexologia de Paris

DOENÇAS SEXUAIS DO HOMEM

RUA DO ROSARIO, 98

De 1 ás [illegible]

Concertos

IVY IMPROSTA, pianista amanhã, ás 21 horas, na Sociedade B. de Cultura Inglesa.

— GRANDE CONCERTO SINFONICO, 6 de novembro, ás 20.30 horas, no Estadio do Fluminense F. C., promovido pela Universidade do Povo.

Cartaz do Dia

CAPITOLIO (Sessão Passatempo) — "Relato Sobre a Grecia" (Documentario) — "Novas Curiosidades" de Ainda que pareça incrivel — "Sereia Ingenua" (Desenho) — "Onde Impera a Realeza" (Tapete Magico, colorido) — "Camondongo do Futuro" (Aventura do Superrato) — Novos episodios de filmes seriados — Noticias internacionais. A partir de 10 horas da manhã.

SÃO CARLOS — "Brasileiro João de Souza" com Lu' Marival. A's 2 — 4 — 6 — 8 e 10 horas.

IMPERIO — "Madalena, Zero em Comportamento" com Iracema Dilliam. A's 2 — 4 — 6 — 8 e 10 horas.

METRO PASSEIO: — "Aventura" com Clark Gable e Greer Garson. — 1|2 dia — 2.30 — 5 — 7.30 e 10 horas.

ODEON — "O Diario de um Nazista" A's 2 — 4 — 6 — 8 e 10 horas.

PALACIO — "Amar foi Minha Ruina" com Jene Tierney, Cornell Wilde e Jeanne Grain. — A's 2 4 — 6 — 8 e 10 horas.

PATHE' — "A Historia de Louis Pasteur" com Paul Muni. — A's 2 — 4 — 6 — 8 e 10 horas.

PLAZA — "O Bater de um Coração" com Ginger Rogers e Pierre Aumont. — A's 2 — 4 — 6 — 8 e 10 horas.

PARISIENSE — "O Bater de um Coração" com Ginger Rogers e Pierre Aumont. — A's 2 — 4 — 6 — 8 e 10 horas.

REX — "Santa" com Ester Fernandes. — A's 2 — 4 — 6 — 8 e 10 horas.

SÃO LUIZ — "Devoção" com Ida Lupino e Paul Henreid. — A's 2 — 4 — 6 — 8 e 10 horas.

VITORIA — "Devoção" com Ida Lupino e Paul Henreid. — A's 2 — 4 — 6 — 8 e 10 horas.

METRO COPACABANA — "Ouro no Barro", com William Powell". A's 2 — 4 — 6 — 8 e 10 horas).

METRO TIJUCA — "Ouro no Barro" com William Powell — A's 2 — 4 — 6 — 8 e 10 horas.

IPANEMA — "Assim São Elas" e "A' Caminho do Patibulo" — A's 2 — 4.30 — 7 e 9.30 horas.

ROXI — "Amar foi Minha Ruina" com Gene Tierney, Cornell Wilde e Jeanne Grain. — A's 2 — 4 — 6 — 8 e 10 horas.

ASTORIA — OLINDA — RITZ — STAR — "A' Bela do Yukon" e "Um Crime Maravilhoso". — A's 2 — 4.30 — 7 e 9.30 horas.

CARIOCA — "Devoção" com Ida Lupino e Paul Henreid. — A's 2 — 4 — 6 — 8 e 10 horas.

AMERICA — "Amar foi Minha Ruina" com Gene Tierney, Cornell Wilde e Jeanne Grain. — A's 2 — 4 — 6 — 8 e 10 horas.

RIAN — "Devoção" com Ida Lupino e Paul Henreid. — A's 2 — 4 — 6 — 8 e 10 horas.

REPUBLICA — Na téla: "A Hiena dos Mares". No palco: "Grande Circo" com Irmãos Prata e Os Ir-

A SOCIEDADE

À NOITE, NA CASA DOS SCHILLER

Jacinto de Thormes

Maria Regina, Maria Teresa, Maria Luiza, Lucio, Valdemar, Arnaldo, Heitor, Silvio, Eduardo e não sei se ainda existem outros irmãos. E' que são todos muito parecidos. Quem conhece um Schiller é capaz de reconhecer outro, em qualquer hora e qualquer lugar. De todas as maneiras e por todas as suas qualidades os Schiller formam uma das familias não só mais conhecidas como mais populares.

Aconteceu sabado a festa da senhorinha Maria Luiza Schiller. Gente simpatica e animada (houve até mesmo um pouco de Carnaval) whiskys bem dosados, musica, e moças bonitas.

Os irmãos em coalizão administrativa, frente unica para receber os convidados. Há no apartamento uma varanda, oito andares acima do chão da calçada. Aí o senhor Valdemar Bombenatti contou uma serie de historias mais ou menos engraçadas, sobre o concurso das sereias. Foi aí que o senhor Carlos Eiras relembrou como era "sociedade" antes e aconselhou brilhantemente diante de uma assistencia camarada (as senhorinhas Elisa Gonçalves, Ana Rosa Branca, Angela Roxo, Margot (Pinguinho) Machado, Sonia Gonçalves, Ligia Bentes Matos e os senhores Paulo Leão e Jaime Duarte).

Foi mais ou menos aí que o senhor Jorge de Souza me explicou um pouco do teatro da Universidade Catolica e a sua proxima representação, sob o olhar conselheiro do senhor Arnaldo Schiller. Foi possivelmente aí que sorriu a figura simpatica do senhor Eugenio Raja Gabaglia, um homem extremamente compenetrado dos seus deveres sociais.

De outra ocasião foi aquele magnifico baile de "debut", e não se falava de outra coisa. Agora uma festa, pequena, intima, alegre, e que naturalmente terminou tarde.

Foi inclusive uma noite de descobertas (que o senhor Arnaldo Schiller é poeta) e de pequenas maldades, dessas que não machucam ninguem nem por divertimento, nem por tabela.

Como a casa da familia Schiller existe nenhuma.

ANIVERSARIOS

Fazem anos hoje:

SENHORES: — prof. Luiz Claudio Primo; professor Liberato Bittencourt; Silvino Mato; Manuel Armando Xavier Carneiro de Albuquerque; Abel de Oliveira e Nelson Cavalcanti.

SENHORAS: — Nelina de Albuquerque e Jovelina de Oliveira.

SENHORINHAS: — Elza Soter de Silveira e Hilda Anet.

— Transcorreu ontem o aniversario natalicio do menino Sergio Luiz, filho od sr. Raul Salgado e sua esposa, d. Iolanda Lira Salgado.

CASAMENTOS

Realiza-se hoje o casamento da senhorinha Alba da Silva, filha do sr. Antonio da Silva e de d. Georgina de Oliveira e Silva, com o sr. Tarcisio Lage, funcionario da Companhia Aliança da Baia.

O ato civil se realizará na 10ª pretoria, ás 13 horas.

A cerimonia religiosa será celebrada na igreja do Sagrado Coração de Jesus.

NASCIMENTOS

ANGELA MARIA, filha do sr. Nelson Belmiro da Silva e da sra. Sofia Abicalil da Silva.

COMEMORAÇÕES

BACHAREIS EM DIREITO DE 1921 — Os bachareis da Faculdade de Direito da Universidade do Rio de Janeiro, hoje Universidade do Brasil, que constituiram a primeira turma da Universidade, de 1921, comemoram em dezembro proximo, o 25º aniversario de formatura. Farão rezar missa na Catedral pelos colegas falecidos e se reunirão em almoço de confraternização. As adesões são recebidas pelos drs. Osvaldo Murgel de Rezende, Haroldo Valadão e Emir Nunes de Oliveira.

COLAÇÃO DE GRA'U

COLAÇÃO DE GRAU DOS BACHARELANDOS DE 1946 DA FACULDADE DE DIREITO DA UNIVERSIDADE CATOLICA DO RIO — Os bacharelandos de 1946 da Faculdade de Direito da Universidade Catolica do Rio de Janeiro, em reunião ha dias efetuada, elegeram para as suas solenidades de formatura: patrono: S. S. Papa Leão XIII; paraninfo, professor, dr. Haroldo Teixeira Valadão; grande homenagem: pe. Leonel Franca, S. J., Magnifico Reitor da Universidade; homenagens; professores, drs. Gudesten de Sá Pires e Jesy Zbnezek. Para orador da turma foi escolhido o bacharelando, Reinaldo de Matos Reis.

HOMENAGENS

Os doutorandos da Faculdade Fluminense de Medicina, turma de 1946, oferecerão no proximo dia 7, ás 12.30 horas, no salão nobre da Casa do Estudante do Brasil, um banquete de saudade ao professor Pedro da Cunha. A comissão organizadora da homenagem está constituida dos srs. Jacques Soriano, Angelo Balocchi, José Marçal e Tuffy Jorge.

As listas de adesões são encontradas nas casas Apolo, rua Alcindo Guanabara, 5 e Luiz Ferrando.

BANQUETES

Por solicitação do general Flores da Cunha e em virtude de sua viagem ao Rio Grande do Sul, foi transferdo para o dia 7 de novembro, ás 20 horas, o banquete que os amigos e admiradores do ilustre deputado lhe oferecem por sua volta ao generalato e pela sua atuação na Constituinte.

As listas de adesões continuam á disposição dos interessados na U. D. N., livraria Vitor, Jockey Club, "Jornal do Comercio" e á rua do Carmo, 65, com o dr. Castelo Branco.

VIAJANTES

Passageiros embarcados no Rio, em aviões da "Cruzeiro do Sul" para São Paulo: — Arnaldo Severiano de Araujo — Mario Carpentieri — Antonio Rodrigues — José Maria Carneiro da C. Neto.

PARA PORTO ALEGRE: — José Luiz de Carvalho — Lutero Vargas — José Soares Maciel Filho — Elias Saal Dib.

PARA VITORIA: — Silvio Monteiro de Souza — José de Araujo Marques.

PARA SALVADOR: — Berthe Cohen — Alita Galvão — Bernard Fernagut — Jeanine Fernagut — Jeanne Celine de Mendonça — Marcele Rocha de Mendonça — Madeleine Chappe — Ildeth Barreto de Araujo.

PARA MACEIO': — Alberto de Araujo Jorge — Ernani Berardo Carneiro da Cunha — Luiz Banks dos Santos — Helio Ulbiano de Oliveira, Antonio da Cunha Cruz Gouveia.

ENTERROS

Foram sepultados ontem:

No cemiterio de São João Batista, ás 11 horas, a sra. Maria Pia Gonçalves Rabelo; senhorinha Almira Pereira de Medeiros e, ás 17 horas, a sra. Pepita Lima.

— A's 17 horas, no cemiterio de Inhauma, o sr. Servulo Neto da Silva.

MISSAS

Serão celebradas hoje:

— Do dr. Sebastião do Rego Barros, ex-parlamentar e jurista, ás 11 horas, no altar-mór e outros altares da igreja de São Francisco de Paula.

— No altar-mór da igreja de Nossa Senhora do Carmo, ás 8 horas, do sr. Oscar Freitas da Silva.

— Da sra. Julia Maria de Almeida, ás 8.30 horas, no altar-mór da igreja de S. Francisco Xavier.

— No altar-mór da igreja de N. S. da Gloria (Largo do Machado), ás 9.30 horas, da sra. Maria da Gloria Lage Coelho.

— Da sra. Ana de Jesus Ramos, ás 9 horas, na capela de São Francisco de Paula, á rua General Canabarro numero 113.

— Da sra. Cinira Braga, ás 10 horas, na igreja de Nossa Senhora do Carmo.

Fraqueza cerebral? Dispepsia nervosa? Falta de memoria? Perda de apetite?

NEUROBIOL

O Tonico do cerebro!

Reuniões

SOCIEDADE BRASILEIRA DE PROCTOLOGIA — Será inaugurada, oficialmente, em novembro proximo, a "Sociedade Brasileira de Proctologia" que conta com o apoio das maiores figuras do circulo de especialistas desse ramo da medicina, em nosso país.

Dentro do seu programa, de grande utilidade para a classe medica, a novel Sociedade, que tem como primeiro presidente o dr. Silvio d'Avila, já organizou um util curso de Proctologia.

A aula inaugural desse curso, que terá lugar a 21 de novembro do corrente ano, será dada pelo dr. Silvio d'Avila, seguindo-se as preleções, em dias previamente marcados, dos medicos Orlando Baiocchi, Anibal Luz, Monteiro Carvalho, Levy Sodré, Borgstein, A. Raesch, Osvaldo Portela, Amadeu Fialho, Mario Caldas II, Carrapatoso, Raul Ribeiro da Silva, Agnaldo Xavier, Avelino de Freitas, Alipio Correia Neto, Edson de Oliveira, Helio Silva e outras palestras do proprio presidente da "Sociedade Brasileira de Proctologia".

Aquele util curso, tanto para medicos como para alunos das escolas de Medicina, será promovido no Hospital Moncorvo Filho.

— SOCIEDADE BRASILEIRA DE DERMATOLOGIA E SIFILOGRAFIA — Em homenagem aos membros da II Conferencia Interamericana de Lepra, esta Sociedade realizará, hoje, às 9,35 horas, no Pavilhão S. Miguel (Santa Casa), a sua reunião referente ao mês em curso, com a seguinte ordem do dia:

1 — Dr. Francisco Leon Blanco: Pinta — estado atual.
2 — Dr. Aliigto Oteiza: Pinta — lesão inicial e lesões precoces do periodo de generalização.
3 — Dr. Francisco Tisnt: Pinta — lesões tardias.
4 — Drs. A. Padilha Gonçalves e Haroldo Rocha Portela: caso de lepra; forma lepromatosa do nervo. Osteo-artrite leprosa! (Com apresentação do doente).
5 — Dr. H. Portugal: caso de lepra tuberculoide reacional.
6 — Prof. J. Ramos e Silva: caso de liquen escleroso.
7 — Prof. J. Mota: parapsoriasis em gotas.
8 — Drs. J. Abelha e H. Portugal: esporotricose: lesão papilomatosa solitária do punho.
9 — Prof. D. Perissu: tratamento da amiloidose da pele. Considerações.
10 — Dr. Perilo Peixoto: elaioconiose folicular.
11 — Dr. Dena Peixoto: epidermólise bolhosa distrófica.
12 — Drs. J. Abelha e H. Portugal: disqueratose de Bowen do prepucio.
13 — Dr. A. Petrarca de Mesquita: liquenificação nodular.
14 — Dr. D. Campos Melo: apresentação de um caso de lupus.
15 — Dr. Oasi Carlos Pereira: caso de bouba.

Pianista Brasileiro Segue Para os EE. UU.

Partiu, ontem, para Nova York, pelo "clipper" da Pan-American World Airways, o pianista brasileiro Bernardo Segall, que acaba de realizar uma tournée pela América Latina, depois de se ter apresentado como solista em varias das principais orquestras norte-americanas.

COLCHÕES

Vendas por atacado e a varejo. Compre o seu colchão diretamente na fabrica com grande abatimento. Aceitam-se encomendas e reformas para o mesmo dia; levamos mostruario a domicilio — Rua Santana, 184 — Tel. 32-5669

Casa do Estudante de Ouro Preto

Sob o patrocinio da Sociedade dos Amigos de Ouro Preto do Rio de Janeiro, foi fundada, na ex-capital de Minas Gerais, a Casa do Estudante de Ouro Preto, que encontrou a melhor acolhida no meio social da tradicional cidade como tambem entre os antigos estudantes de Ouro Preto.

Já com personalidade juridica, está em pleno funcionamento a C. E. O. P., cujos objetivos são prestar completa assistencia ao estudante daquele conhecido centro de estudos, como sejam serviços médicos, farmaceuticos e dentarios, intercambios culturais com o estrangeiro e com os varios nucleos universitarios do país, serviços de restaurantes, bolsas de estudos, hospedagem, etc., etc.

Pretende a C. E. O. P. construir residencias para os jovens estudantes, proporcionando-lhes, enfim, todo o conforto espiritual e material.

Já se coletaram, entre os antigos alunos, algumas centenas de milhares de cruzeiros, para a execução de tão belo programa e espera a C. E. O. P. que outros e muitos donativos lhe sejam remetidos de todos os pontos do país, onde haja um amigo de Ouro Preto.

Sua administração está a cargo dos diretores e professores das Escolas de Minas e de Farmacia e de representantes dos estudantes, empreendendo uma Camara Deliberativa e uma Diretoria, esta assim constituida: —— presidente, professor Reinaldo de Brito; secretario, professor Amadeu Barbosa; tesoureiro, srs. mos. Raimundo Lins e José Dias.

Repatriamento de Brasileiros Residentes na Áustria

É a seguinte a relação de brasileiros residentes na Austria, e cuja documentação foi examinada por um membro da Missão Militar brasileira junto ao Conselho Aliado da Alemanha:

BRASILEIROS REGISTADOS NA ZONA SALZBURG

— Henrique Gustavo, Adolpho Arnoldi, Erzabtei, St. Peter, Salzburg; Erika Jaeger Burghardt, Günter Erhard Burghardt e Werner Harro Burghardt, Arnogasse 13, Salzburg; Alexandre e Irmengard Birmoser, Judengesse 14, 39.º, Salzburg; Helgard Edeltraut Drechsler, Bergstr. 6, Salzburg; Margarida Bester, Ines Falk e André Manoel Falk, Bad Hofgastein, Vila Reiner; Alvaro, Maria Luiza e Joana Iracema Girkinger, Steinhaus bem Weis, Oberschauersberg 9; Carlos Kloupai, Hertzgasse 45/2, Viena III; Reinhold e Eva Kahler, Ostermiething bei Bruno; Herta Cecilia, Erick Heinrich e Henrique João Kolb, Hofgasse 20, Linz; Fernando do Rego Monteiro, Boechklinstr. .... veira Ribas, Belkis, Ruth, Rodolfo, Cremilda, Erica e Anelore Madlener, Hofgasse 22, Lins; João e Hans Erik Pichler, Ohlsdorf Foding 2, Bez. Gmunden; João Leonardo Schwindt, Gunskirchen 22 bei Wels; Erica e Otto Helmut Schwartz, Zell a/ Sec, Seespitzbaracke 15; Sormento Adolfo Schuster, Stadlerstr. 17, Linz, Lourenço Jacob José, Helena e Jeanette Sauer, Steinfeld 7, Pettenbach, Post Scharnstein; Martha Frieda e Constantino Augusto Schwager, Kufstein, Ebbs Oberndorf 23.

BRASILEIROS REGISTADOS NA ZONA DE VIENA

— Mario e Otto Carlos Adamek, Freyung 6, Viena I; Carlos Maximiliano Arnoldi, Peter Jordanstr. 74 Viena XIX; Leonardo e Gertrud Asanger, Alleegasse 10, Viena XXV; Renate Owendolin Baumgartner, Heiligenstaedterstr. 3, Viena XIX; Vittoria, Rosamundo, Guenter, Liselotte e Augusto Boehling, Kirchengasse 9 Viena VII; Orville Dafert Neustiftgasse 113/15, Viena VII; Harry Drekonya, Rankengasse 21, Graz; Miguel, Frida Barbara, Antonio Pedro, Frederico Faulk Effenberger, Damrng. 26, Baden bei Viena; Gerda Maria Gebhart, Wasserg. 4/15, Viena III; Hilda Irene Hahn Gebler Untere Augartenstr. 20, Viena II; Gisella Erna, Ingeborg Maria e Gerda Katherina Gromann, Leystr. 23/5/12, Viena XX; Augusto Haberl, Loeschenkohlh. 20/19, Viena XV; Rodolfo José Hawle, Mondscheing. 4/6, Viena VII; Gisella Herlet, Karsg. 33, Baden bei Viena; Ingeborg Hiess, Thelemanng. 6, Viena XVII; Herbert Arthur, Gustavo Julio e Elizabeth Marta Hoffmann, Kl. Sperlg. 10/3/24, Viena VII; Maria Charllotte, Hans Maria Paul, Maria Genoveva e Carlos Maria Hubinger, Speisingerstr. 16, Viena XIII; Olga Beust e George Ralf Hueller, Salesianerg. 31, Viena III; Cecilia Kassik, Lambrechtsg. 8.º Viena IV; Isaura Vieira, Terezinha, Carlos e Adolfo Martinho Kassik, Vereinsg 15/11, Viena II; Liselotte e Anneliese Lorenz, Ybbsstr. 20, Viena II; Maria Miklas, Bartensteing. 13, Viena I; Renata Margarida Morth Pacassistr. 19, Viena XIII; João Anna Maria, Madalena e Elisa Nizeewitz, Strudelhofg. 10, Viena IX; Olga Zumbano e Norbert Nowotny, Kaisserstr. 80/18, Viena VII; Eduardo Parzer, Wasnerg. II, Viena IV; Helga, Helmut Posch, Dingelstedtg. 24/24, Viena XV; José Angelina e Antonio Posch, Rauscherstr. 12, Viena XX; Alfredo e Josefina Reznock, Vereinsg. 15/22, Viena II; Werner Satzinger, Neubaug. 45, Viena VII; Walter Erwin e Hermine Schwaiger, Lerchenfelderstr. 63, Viena VII; Kurt Scheyer, Linzerstr. 30, Viena XIV; Alice Schirpman, Ralf e Christa Sengl, Bochstr. 19, Viena XIX; Adolfo José da Silva, Holwegg. 42/9, Viena III; Ernesto e Francisco Otto Stauder, Sesottenfeldg. 60/19, Viena VII; José Oswaldo Stokler, Girmeistr. 73, D. Kreuz, Burgenland; Margarida Strobl, Wuertembergg 3, Viena XX; Oskar e Erna Tabor, Linzerstr. 158/14/4, Viena XIV; Ruth Tremmer, Embelg. 55, Viena V; Stefanie Tuschek, Laudong. 49ª, Viena VIII; Ernestine Urbschat, Mariahilferstr. 41, Viena VI; Rosa Weber, Graumanng. 29, Viena XV; Volfango e Erika Winter, Larocheg. 31, Viena XIII; Walter Paul e Rudolf Hans Zehmann Neubaug. 41, Viena VII; Edith Heider, Karlsgasse 33, Baden bei Viena; Carlos Kloupar, Hetzg. 45/2, Viena III; Briglevics Colomanus, Strudelhofg. 10, Viena IX; José e Anna Orrostan, Bahnstr. 101, Wallern Bez. Bruck a/ Leitha.

Esses brasileiros deverão ser repatriados na primeira oportunidade pelo governo que, para tanto, já entrou em entendimentos com o Departamento de Estado norte-americano.

A assistencia ainda que lhes vem sendo prestada pela Cruz Vermelha americana merece de todos as mais elogiosas referencias.

RAIOS X

Exames radiologicos em residencia

Drs. Victor Côrtes e Renato Côrtes

Diariamente das 9 às 12 e 14 às 18 horas

R. Araujo Porto Alegre, 70-9.º andar

TEL. 22-5330

O RÁDIO

FARRAPOS DE PAPEL

Prosseguindo na sua campanha de moralização do pagamento de direitos autorais, a S.B.A.T. dirigiu um oficio ao chefe do Serviço de Diversões Publicas denunciando as emissoras que não cumprem a regulamentação Gilberto de Andrade. Esse estatuto prevê a autorização que deve existir por parte dos autores quanto á irradiação de seus originais e quanto ao sistema de tributação.

Os prefixos que não estão obedecendo áquele diploma, inclusive as estações orientadas pelo criador do regulamento, são passiveis de ação judicial. Aliás, a brilhante escritora patricia Dinah Silveira de Queiroz obteve indenização de uma emissora pela adaptação indevida e radiofonização do seu livro "Floradas da Serra".

• • •

As estações guanabarinas tambem não estão dando a minima importancia á legislação que estabelece o maximo de um minuto para a "desova" dos textos de publicidade.

Há emissoras que durante as transmissões diurnas jogam para os quatro cantos hertzianos, numa audição de uma hora, 9 minutos de musica e o restante em frases publicitarias, de dialogos, versinhos, legendas e slogans.

• • •

Outra portaria que está sendo desobedecida é a referente á presença de menores em alguns programas de auditorio e as suas apresentações no corpo desses mesmos broadcasts. Parece até jardim da infancia...

• • •

A lei municipal dos dois terços, que fixa o limite das melodias estrangeiras nos cartazes da nossa radiofonia, foi relegada a um plano inferior em todas as difusoras desta capital. Ninguem a cumpre...

• • •

Além dessas portarias, leis e resoluções de interesse coletivo para as peerres cariocas, são inumeras as circulares e editais de ambito interno, baixados por algumas direções artisticas, que são desobedecidos implacavelmente pelos artistas a elas pertencentes. Valha como exemplo a circular da P.R.G. 3 e P.R.B. 7, assinada pelo radialista Gilberto de Andrade, proibindo pornografias pelo microfone e que vem sendo desrespeitada diariamente pelos sketches escabrosos de Max Nunes e de José Mauro.

BRAGA FILHO

Está em andamento a formação do "Clube do Compositor", entidade destinada a congregar num sistema de cooperativa, todos os nossos autores de melodias populares. A frente da meritoria iniciativa, se acha o jornalista Jorge Farah, tendo sido aventado ainda para o cargo de tesoureiro o compositor Jararaca.

• • •

Dentro de alguns dias, entrará em plena atividade, uma nova fabrica de discos, que, segundo informações de fontes autorizadas, receberá o nome de "Copacabana". Essa noticia vêm confirmar o nosso noticiario de semanas atrás, com referencia a essa nova emprêsa gravadora.

• • •

José Ramos, um novo exclusivo da Radio Tamoio, estreará no proximo triduo de Momo através de uma serie de musicas populares, interpretadas com a orquestra de Geraldo Medeiros.

Guerra Peixe, orquestrador da Radio Globo, participou da Primeira Exposição de Artes Plasticas dos Amadores Petropolitanos, tendo recebido menção honrosa pelos seus trabalhos de "gauche" e aquarela.

• • •

Consta que Orlando Silva ingressará no elenco da Radio Globo, esperando-se a sua estréia para dentro de poucas semanas.

• • •

Mesmo com a mudança do ministro da pasta do Trabalho, é quase certo que o "broadcaster" Gilson Amado continuë á frente da direção da Radio Mauá.

• • •

Nadir de Melo Couto, soprano que pertenceu ao "cast" da Radio Naiconal, foi contratada para a equipe da Radio Clube do Brasil, sendo a sua estréia marcada para o proximo dia 6 de novembro.

Exposições

DI CAVALCANTI, na A. B. I.

MARIO MAREL AGOSTINELLI, no Palace Hotel.

G. BRAGA, no Liceu de Artes e Oficios.

LUCETTE LARIBE e H. CARDENAS, no Copacabana Palace.

ROMUS KRAMSTYK, no Museu N. de Belas Artes.

ATMOSFERA DE PARIS, no Museu N. de Belas Artes.

GABRIEL DOUMERQUE, na Galeria Laubisch.

ARTE BELGA, no Ministerio da Educação.

MENU DO DIA

Por SaintAnge

ALMOÇO:
Ervilhas com ovos.
* * *
Angu', de quitandeira
* * *
Lingua afiambrada.
* * *
Salada de tomates.
* * *
Charlotte Russe.
* * *

JANTAR:
Sopa de petits-pois fritos (1)
* * *
Pasteis de carne.
* * *
Galinha de molho pardo
* * *
Arroz
* * *
Pudim de chocolate (2)
* * *

(1) SOPA DE PETISTS-POIS FRITOS: — Misture 100 grs. de farinha, um ovo e uma xicara de leite e sal. Vá deixando cair aos poucos em banha quente, através de um coador de furos largos. Deixe alourar, escorra, deite na sopeira e despeje o caldo quente por cima ou sirva, á parte, preferindo torradinhas.

* * *

(2) PUDIM DE CHOCOLATE: — Bata 6 gemas com 200 grs. de açucar. Junte 1/2 colher de manteiga e uma de maizena. Dissolva, no fogo, 2 paus de chocolate em 2 xicaras de leite e despeje quente sobre a 1ª composição. Misture e leve a assar em fôrma untada. Sirva com crême de recheio baunilha.

COMPRAM-SE Roupas Usadas

Máquinas de escrever e de costura, ventiladores, cautelas, radios e tudo que represente valor. Atende-se a domicilio. Sr Moysés. Tel. 43-7130

Representará o Brasil na Organização Mundial de Saude

Seguiu, ontem, para Paris, pelo Bandeirante da linha européia da Panair do Brasil, o dr. Geraldo Horacio de Paula Souza, designado pela presidencia da Republica para representar o Brasil na II Sessão da Comissão Interina da Organização Mundial de Saude, a realizar-se em Genebra, no mês entrante.

ADVOCACIA TRABALHISTA

NAPOLEÃO FONYAT

Carmo, 65, 4.º — 43-8183

HOMENAGEM ÀS FORÇAS ARMADAS PELA PASSAGEM DO 29 DE OUTUBRO

(Conclusão da 3ª pag.)

suportar o arbitrio a governá-la; que era chegada a ocasião de restituir ao cidadão deste grande país o privilegio de pensar, querer, e dizer, condições necessarias para a conquista de uma existencia digna. Honra a toda a oficialidade, aos jovens tenentes como aos chefes militares mais graduados que, sem perder a linha de conduta imposta pela disciplina, sentiram e fizeram sentir os anseios do povo, o qual, nem por sofrer por tanto tempo, se conformara com o sofrimento. Honra a esse povo, patriota e bravo, que soube, segura e esclarecidamente, construir o clima de 29 de outubro, exigindo a democracia pela qual se tinham batido em outras terras, os nossos militares, neles confiando para que promovessem a redenção do Brasil.

O que decorreu em 29 de outubro, se não foi tudo quanto estava na vontade popular e do que a Nação precisava para se refazer dos anos em que vivera amordaçada, produziu, não obstante, os mais belos frutos, dos quais o maior é, sem duvida, a Constituição de 18 de setembro. A realização de eleições populares no Brasil, e a possibilidade de realizá-las no futuro, tantas vezes quantas forem necessarias á sagração da vontade popular, poder o cidadão escolher pelo voto os seus dirigentes e seus legisladores e imprimir ao destino da Nação o seu proprio sentido, talvez tudo isto constitua-se sonho de "falsos profetas" e "demagogos vulgares", sonho de que nós representantes do povo, somos aqui, graças ao 29 de outubro, a mais sadia realidade. Sonho que já hoje abre uma era democratica para este país; conquista popular, que o povo e suas classes armadas jamais hão-de consentir lhe sejam novamente usurpadas. Bem sei, senhor presidente, que alguns setores politicos teimam em não reconhecer a rebelião moralizadora do 29 de outubro como necessaria á evolução para a democracia; cabe-nos a nós, democratas, desejar com elas, que todas as nações que sofrem o peso das ditaduras, sejam elas o Brasil estadonovista, ou a Espanha Franquista, ou o Portugal salazarista, encontrem, a democracia; cabe-nos, a nós, para gloria da Democracia, a possibilidade de um 29 de outubro redentor.

Sr. presidente, a União Democratica Nacional, que inscreveu no seu programa os postulados da liberdade, mesmo quando a isto correspondiam sanções das mais truculentas da ditadura, o meu partido, que defende puros e verdadeiros ideais democraticos de que é simbolo a figura do tenente-brigadeiro Eduardo Gomes, não haveria de deixar passar esta data de festa para a nacionalidade, sem dizer desta tribuna, ao povo a sua justa alegria, o seu desvanecimento, o seu orgulho, pelo bem que nos deu, a todos, o golpe heroico, patriotico e oportuno de 29 de outubro. E é em nome desse partido, que se honra de ter contribuido para o clima que deu por terra com a ditadura, que eu, como um dos simples componentes dos seus quadros politicos da representação do Distrito Federal, á consideração moção, que, "data venia", passo da Camara dos Deputados a ler:

"A Camara dos Deputados, á passagem do primeiro aniversario da queda da ditadura, congratula-se com a Nação e com as Forças Armadas da Republica, e faz votos por que se complete, em boa e devida forma, o restabelecimento, nos Estados, da vida constitucional e assegurado em toda a sua plenitude os direitos e liberdades do povo brasileiro, o retorno do país á ordem legal democratica."

Era o que tinha a dizer.

AS MESMAS RAZÕES

Em seguida ocupa a tribuna o sr. Horacio Lafer que afirma:

"Sr. presidente, o requerimento que tive a honra de encaminhar a v. excia. e o apresentado, depois, pelo nobre deputado general Euclides Figueiredo se fundamentam nas mesmas razões, quando pedem um voto de congratulações pela data de hoje, que marca o primeiro aniversario dos fatos dos quais resultou o restabelecimento, no Brasil, dos principios democraticos, consubstanciando, tambem, a ação das classes armadas, pela superior elevação de sua atitude, digna das suas tradições na nossa historia.

O requerimento do nobre deputado Euclides Figueiredo ainda formula votos para que a vida constitucional se estenda aos Estados e para que todos os cidadãos tenham os seus direitos salvaguardados e reconhecidos.

São os mesmos os desejos da maioria e do governo e, nesse sentido, peço á Camara o voto favoravel de ambos os requerimentos."

CONTRARIOS OS COMUNISTAS

O sr. Carlos Marighela, falando em nome da bancada comunista, afirma que a mesma não votará a favor de nenhum dos requerimentos de [illegible] ou de um [illegible] a uma manutenção pelo governo Linhares da Carta fascista de 37.

Enquanto isso, o sr. Campos Vergal, que o substituiu na tribuna, comentou o movimento de 29 de outubro, apoiando os dois requerimentos.

A VOTAÇÃO

Ao ser anunciada a votação dos requerimentos, o sr. Barreto Pinto solicita a palavra, lembrando á Mesa que tinha apresentado uma emenda aos dois requerimentos, mandando juntar as expressões "em todos os movimentos".

O sr. Honorio Monteiro informa que tinha sido um lapso e que, depois da votação dos requerimentos, submeteria a votos a emenda.

São aprovados os dois requerimentos.

O sr. Paulo Fernandes, que acompanha o sr. Amaral Peixoto na politica fluminense, solicita verificação de votação, retirando o pedido minutos depois.

A EMENDA BARRETO PINTO

Submetida á votação a emenda do sr. Barreto Pinto, o sr. Honorio Monteiro anuncia que a mesma foi aprovada, o que leva o sr. Adelmar Rocha a solicitar verificação de votação.

Antes de ser realizada a verificação de votação, o sr. Otavio Mangabeira solicita a palavra "pela ordem", pronunciando o seguinte discurso:

"Sr. presidente, quero apenas chamar a atenção da Camara para o seguinte: Repete-se o absurdo já tentado em outra oportunidade. Estamos comemorando o 29 de outubro e não temos o direito de misturar esta data com quaisquer outras...

O sr. Rui Almeida — Nem com o 15 de novembro?

O sr. Otavio Mangabeira — Nem com o 15 de novembro.

O sr. Rui Almeida — Porque?

O sr. Otavio Mangabeira — Muito naturalmente, porque o 15 de novembro se comemorará a 15 de novembro e não hoje, a 29 de outubro...

Estamos comemorando o 29 de outubro e não se queira diminuir a significação do episodio que abriu caminho ao restabelecimento, no país, da ordem legal democratica.

O sr. Rui Almeida — Esse restabelecimento não se deve, apenas, no 29 de outubro, mas ao voto popular.

O sr. Otavio Mangabeira — Sem o 29 de outubro, a Nação não teria tido o ensejo de comparecer ás urnas. Foi justamente áquela data que ficou virtualmente decidido o restabelecimento, no país, da ordem legal e democratica.

O sr. Lino Machado — 29 de outubro e 10 de novembro são datas antipodas.

O sr. Otavio Mangabeira — Serei, então, mais claro, sr. presidente. Teremos que definir-nos entre o "queremismo" e o anti-queremismo. Quem for queremista, votará pela emenda; quem não for, votará contra ela."

Em seguida, o sr. Rui de Almeida tambem ocupa a tribuna, defendendo a emenda Barreto Pinto.

E' realizada a verificação de votação, registrando-se 63 votos contra 30.

AS AUTOMOTRIZES DE "OURO"

A sessão teve que ser prorrogada para que o sr. Renault Leite concluisse o seu discurso, destinado a responder ao sr. Jurandir Pires.

Inicialmente, criticou as declarações do sr. Jurandir Pires, afirmando que não correspondiam á verdade. Comenta as cifras apresentadas, lendo uma carta de um engenheiro, na qual o mesmo diz ser impossivel se construir, no atual momento, uma automotriz por menos de 1.500 mil cruzeiros. Aborda, no final do seu discurso, a situação politica do Piauí.

Os srs Adelmar Rocha e José Candido aparteiam o orador. Enquanto um interroga quem manda na politica daquele Estado, o outro quer saber se o atual interventor naquele Estado foi indicação do orador.

A MUDANÇA DO PREFEITO DE CAMPOS

Apesar dos esclarecimentos prestados pelo coronel Hugo Silva, o sr. Bastos Tavares ocupou a tribuna por duas longas horas, para tratar do caso da substituição do prefeito de Campos. Comentando esse ato do interventor fluminense, o sr. Bastos Tavares leu a entrevista daquele ex-prefeito, teceu considerações em [illegible] do comandante do 2.º B.C. [illegible] diado em Campos, e leu d[illegible] sos depoimentos, procurando provar a não participação do prefeito nos acontecimentos de Campos.

A "ORDEM DO DIA"

O sr. Honorio Monteiro anuncia a seguinte ordem do dia: — 3ª discussão do projeto n. 64, de 946 considerando aprovados os estudantes expedicionarios ou convocados em virtude do estado de guerra e 1ª discussão do projeto n. 3 A de 1946, relevando da prescrição as ações que deveriam ter sido propostas durante a guerra, por brasileiros nela empenhados; tendo parecer com substitutivo da Comissão de Justiça.

Ambos são aprovados.

E' anunciada, em seguida, a votação do pedido de urgencia para discussão e votação do projeto 56, de autoria do sr. Pedroso Jr.

O sr. Plinio Barreto levanta uma "questão de ordem": a Comissão de Justiça ainda não deu parecer sobre o assunto por falta de numero. Esclarece que é o relator do projeto.

O sr. Honorio Monteiro, que se encontra na presidencia, autoriza o sr. Plinio Barreto a ler o parecer permitindo que o mesmo o apresente em plenario.

SEM AUDIENCIA DA COMISSÃO DE JUSTIÇA

O sr. Plinio Barreto, ao voltar da Comissão de Justiça com o parecer que apresentara, lembrou á Mesa que, de acordo com o Regimento, teria que enumerar os membros da comissão que votaram a favor e contra o parecer, não podia cumprir esse preceito regimental, pois, a comissão ainda não se reunira.

O sr. Eurico de Souza Leão, que se acha na direção dos trabalhos, informou, no entanto, que o relator poderia apresentar o seu trabalho.

O sr. Plinio Barreto leu o relatorio, concluindo por apresentar um substitutivo aos dois projetos, os de ns. 52 e 56.

Posto em votação é aprovado.

O substitutivo estabelece que as ações de despejos, para construção de imovel novo, só podem ter inicio depois de aprovada pela Prefeitura a planta do novo predio e que o locatario terá assegurado um prazo de seis meses.

Atirou o Bonde Sobre o Clube de Engenharia

FALECEU A ÚNICA VITIMA DO DESASTRE

Conforme noticiamos em nossa edição de ontem, no desastre ocorrido na rua Sete de Setembro, esquina da Avenida Rio Branco, em que um bonde da linha Lapa-Arsenal de Marinha Praça-Mauá, atingido pela traseira, foi se chocar com as obras de demolição do antigo Clube de Engenharia, apenas registrou-se uma vitima, o sr. Raimundo Cantuária dos Santos, casado, limador e residente á rua Itapiru, 150. Com a perna esmagada o infeliz transeunte depois de sofrer a amputação da mesma, não resistindo á natureza dos sofrimentos, faleceu, ás 13 horas de hoje. O corpo do inditoso operário foi removido para o Necrotério da Policia.

O Municipal Cedido Aos Integralistas Após Negar-se á Esquerda Democratica

(Conclusão da 1ª Pag.)

um dos partidos politicos nacionais...

O SR. LINO MACHADO — Apoiado.

O SR. HERMES LIMA — ...partido politico esse que, à falta de tradições democraticas, não merece o tratamento preferencial que começa lhe ser dispensado pelo governo.

Refiro-me, sr. presidente, ao Partido de Representação Popular contra cuja existencia nada devo alegar e, ao contrario teria alguma coisa que dizer a seu favor se por acaso estivesse ameaçada, visto que devemos respeitar o principio da pluralidade dos partidos e da liberdade de opinião, a organizar-se segundo as preferencias dos cidadãos. (Muito bem).

Mas o Partido de Representação Popular, sr. presidente, congrega, hoje, todos os integralistas e não precisava mais do que estar á sua frente, o antigo chefe integralista, para que esse Partido tivesse sentido o destino de continuar, sob outro rotulo, a pregação integralista neste país.

Que foi a pregação integralista, pregação esta que não foi, até hoje, desmentida, nos seus postulados e nos seus principios, por nenhum dos chefes e responsaveis e, menos ainda pelo lider desse movimento — o sr. Plinio Salgado?

MOVIMENTO TOTALITARIO E ANTI-DEMOCRATICO

Esse movimento é, confessadamente, totalitario, anti-democratico, e combate o principio da pluralidade dos partidos.

Quero dizer, sr. presidente que integralistas estão incorporados ao PRP, que a doutrina integralista nunca foi democratica. Ao contrario ela foi sempre contraria ao sufragio universal, que o sr. Plinio Salgado classifica no seu livro "O que é Integralismo", de presente de grego a ser devolvido aos liberais-democratas!

O SR. LINO MACHADO — A historia se repete, assim foi em 37. Tambem naquela epoca o Partido Integralista recebeu o apoio do governo.

O SR. HERMES LIMA — A doutrina integralista combateu a existencia dos partidos como tambem está aqui dito, de maneira insofismavel no livro que acabei de citar. Pregou a perseguição ideologica, segundo ali se encontra declarando que deviam ser expulsos da comunidade brasileira aqueles que não comungassem nos ideais totalitarios do integralismo; classificou o Estado que queria fundar, como "Estado totalitario", com estas palavras precisas e exatas; defendeu a concepção totalitaria da vida. Era, portanto, grandes fachos, que iluminavam os fascistas de todo o mundo, nas cidades de Berlim e Roma. — (Apoiados).

Não quero dizer, sr. presidente, que os integralistas eram vendidos a Roma ou a Berlim. Desejo é acentuar que a filosofia em que eles se baseiam era a do nazismo e do fascismo, e sobre isso não ha duvida nem é possivel qualquer contestação.

O SR. PLINIO BARRETO — Até os simbolos eram os mesmos.

O SR. HERMES LIMA — A doutrina integralista negava o regime representativo, negava os fundamentos da liberal democracia, negava os principios sobre os quais assenta a Constituição que acabamos de votar.

Qual é a tradição democratica do integralismo neste país? E' uma doutrina que se confessa anti-democratica, contra o sufragio universal e contra os partidos; que se declarava totalitario e pugnava pela segregação da comunidade brasileira dos elementos que não pensassem segundo a doutrina que a Ação Integralista achava boa para o país; pregava, ainda, que esses elementos deviam até ser expulsos do Brasil pelo crime, puro e simples, de pensar diferente como está aqui referido no livro do sr. Plinio Salgado, a que acabo de me referir.

Por conseguinte, não há nenhuma tradição democratica no integralismo; e porque nele não havia nenhuma tradição democratica, é que a ditadura derrubada a 29 de outubro deu toda a força, todo o vento, todo o apoio a esse partido, quando quis, justamente, conspirar contra o regime constitucional em nossa patria.

Não é, pois, sem justificada suspeita que vemos neste momento o tratamento preferencial para a agremiação politica em que se congregam os integralistas, quando lhe é cedido, de graça, o Teatro Municipal para sua convenção, a cuja sessão final esteve presente uma banda de musica do Corpo de Bombeiros, quando vemos que esse mesmo teatro já foi negado a outras correntes politicas do país (apoiado), inclusive á Esquerda Democratica, que ali não conseguiu se reunir sendo, entretanto, aquele local cedido, gratuitamente, ao Partido de Representação Popular!

Evidentemente, o dever do governo é colocar-se, em face desse, como de todos os outros partidos, na defesa, apenas, das regras do jogo constitucional.

VANGUARDA DE CHOQUE ANTI-DEMOCRATICA

Mas não nos enganemos, porque no governo existem, de fato, elementos reacionarios, elementos fascistas, que ainda sonham fazer do Partido de Representação Popular, porque lá se acham os integralistas, a vanguarda de choque contra a vida constitucional do país.

Por esse motivo, sr. presidente, minha advertencia se dirige ao proprio governo, governo que tem o grande dever de ser constitucional, governo que não pode defender ordem "tout court" mas tem de defendê-la com a Constituição e com a ajuda de uma ordem melhor do que a existencia.

O sr. Horacio Lafer — Advertencia muito justa; mas posso dizer a v. excia. que o governo não tem nenhuma preferencia e não propicia qualquer favor ao Partido de Representação Popular.

O sr. Adelmar Rocha — Essa linguagem era a mesma de antes de 10 de novembro.

O sr. Gofredo Teles — Aliás, se existe um partido anti-fascista é justamente o Partido de Representação Popular.

Vozes — Oh! Oh!

O sr. Hermes Lima — A pratica encarregar-se-á de mostrar se é verdadeira ou não a afirmação do nobre deputado.

O sr. Gofredo Teles — Nossos documentos ai estão escritos, podem ser lidos e desafiam contestação.

O sr. Hermes Lima — Momentos antes de v. excia. ter chegado, acabava eu de afirmar que a doutrina integralista nunca foi uma doutrina democratica e enunciei os principios pelos quais ela se coloca diametralmente oposta á concepção democratica da vida, pois sempre se declarou totalitaria.

O sr. Gofredo Teles — Afasta-se do Partido de Representação Popular e não da doutrina integralista.

O sr. Hermes Lima — No Partido de Representação Popular congrega-se toda a massa integralista.

O sr. Gofredo Teles — Aí estão — repito — nossos documentos fundamentais, documentos escritos e que podem ser lidos por v. excia.

O sr. Adalmar Rocha — Com os mesmos homens.

O sr. Hermes Lima — A acusação que se tem feito contra as outras agremiações politicas no sentido de que as declarações podem servir para ocultar intenções, tambem vale para o caso do Partido de Representação Popular.

E' necessario — e não quero tomar nesse assunto atitude sectaria e falha de compreensão — é necessario esperar pela pratica, pela realidade, e, acima de tudo, não permitir que os elementos reacionarios e fascistas, ainda existentes no país, inclusive no Governo, se apropriem do Partido de Representação Popular e queiram fazer dele de novo, a vanguarda de choque das idéias anti-democraticas.

O sr. Gofredo Teles — Combateremos todos os fascistas do Governo.

O sr. Hermes Lima — Sr. presidente, parece-me que dois são os fatores essenciais á possibilidade de permanencia da vida constitucional do país. Esses dois elementos são o que eu definiria como a organização da opinião publica e a mentalidade constitucional.

ORGANIZAÇÃO PARTIDARIA

Não é possivel existir Democracia sem a organização da opinião publica. Por isso defendemos a existencia dos Partidos como elemento indispensavel á propria verdade do regime democratico, do regime instituido pela Constituição que acabamos de promulgar.

Se não existirem partidos organizados, se a opinião publica não estiver militantemente organizada, então, o espaço politico ficará vazio de qualquer resistencia e nele o governo andará para trás, para diante, para a frente e para os lados, á mercê de seu arbitrio e da sua vontade, sem encontrar, exatamente, aquela pressão e resistencia vigilante e militante, em favor dos principios que consagram as liberdades democraticas e os direitos dos cidadãos.

Assim, não é possivel dispensar a organização da vida militante-partidaria no país. E toda vez que numa Democracia se começam a misturar os Partidos, através de conchavos feitos nas cupolas deles, sem que a vida partidaria venha de baixo para cima, a afirmar os principios e orientações que a opinião publica deva seguir; toda vez que se procede assim, sejam os governos sejam os dirigentes partidarios, está-se justamente conspirando contra a vitalidade democratica do regime. (Muito bem).

MENTALIDADE CONSTITUCIONAL

E' preciso dizer-se, todavia, que em toda parte, sobretudo num país como o nosso, não poderá haver Democracia se o Governo não tiver mentalidade constitucional. Porque, atrás do Governo, em ultima analise, quem fica para fazer que ele respeite a Carta Fundamental? Quem fica, senão a consciencia politica, moral e intelectual do governante, a sua capacidade e o seu interesse em servir á causa publica, a sua fidelidade aos principios por ele jurados e consagrados na Constituição? Era o que os romanos perguntavam, quando discutiam o problema da garantia final no cumprimento do dever dos governantes: Quem guarda os guardadores?

Ora, sr. presidente, a garantia suprema não pode deixar de estar na mentalidade constitucional dos governantes; mas a mentalidade constitucional dos governantes reclama que eles sejam, ao mesmo tempo, honestos e capazes, e que tenham da Constituição, não a noção de um instrumento para manter uma ordem estática, mas a noção de um instrumento legal, através do qual se podem fazer as transformações que as necessidades e as reivindicações do momento e do povo estão exigindo, para que exista uma ordem melhor e mais justa, para que exista distribuição mais equitativa da riqueza. Quer dizer que a Constituição não é apenas instrumento para governar nas épocas pacificas ou liricas, mas um instrumento tambem para governar nas épocas dificeis de transformação e de mudança como esta que estamos atravessando.

Sr. presidente, para que o governo faça, porém, da Constituição esse instrumento de mudança, é necessario que se compenetre do seu grande papel e não pense que o regime constitucional se limita apenas a formalidade de eleições mais ou menos corretas.

E' preciso que o governo saiba realmente criar um ambiente de garantia, de tranquilidade, de respeito e acatamento á deliberação da vontade popular de maneira a que não tenhamos eleições corretas somente no dia do pleito mas, sim, em todo o seu processo.

Este é um dos grandes problemas da democracia cuja solução está reservada á mentalidade constitucional dos governantes. E' aí justamente que a democracia tem de dar a prova suprema do seu valor e de que é capaz de transformar em energia legal e civil a energia nova e revolucionaria que da sociedade todos os dias está nascendo.

O CASO DOS BANCARIOS

Ora, sr. presidente, terminando minhas considerações, desejava chamar a atenção de v. excia. para ponto de suma importancia qual seja o de que a vida constitucional no país não está sendo realizada na sua plenitude, como devera ser. Quero referir-me a uma questão concreta, que é importante pelo que encerra e simboliza — a questão do Sindicato dos Bancarios.

Houve eleição para renovar-se a diretoria do Sindicato dos Bancarios na qual tomaram parte os bancarios do Distrito Federal e que decorreu em ambiente de ordem. Foi uma eleição a respeito da qual não se arguiu a menor irregularidade. Em consequencia da eleição, foram reconduzidos aos seus lugares os antigos diretores do referido Sindicato. Por que foram eles reconduzidos? Por terem sido retirados das suas funções por intervenção violenta decretada pelo Ministerio do Trabalho.

Até hoje o Ministerio do Trabalho, o governo, em suma, não permitiu que a direção legitimamente eleita ocupasse suas funções.

O que aí se encerra, sr. presidente é uma violencia contra a a vida constitucional do país: quando houver uma eleição sindical e a escolha recair em diretores que não contentem ao governo o Ministerio do Trabalho não hesitará em impedir que a diretoria assuma as funções para as quais foi legitimamente eleita.

Pode ser alegado que os diretores reconduzidos ao Sindicato dos Bancarios são pelo menos, alguns deles, elementos comunistas. Mas que tem isso?

O SR. PLINIO BARRETO — Desde que pertençam ao Sindicato...

O SR. HERMES LIMA — Pertencem ao Sindicato, que não é coisa morta, como se a diretoria dele pudesse fazer o que desejasse. O Sindicato tem a vigilancia das suas Assembléias e o controle de todos os seus organismos legais. Logo, não é possivel, sr. presidente, que a vida sindical, no Brasil, cuja importancia acaba de ser assinalada pelo ministro do Trabalho nomeado recentemente, não é possivel que a vida sindical no Brasil sofra uma mancha dessa natureza, uma violação de direitos dessa gravidade porque, então, toda ela estará ameaçada nos seus fundamentos, fundamentos que se assentam na propria Constituição.

UMA PROVA

Portanto, sr. presidente, terminando minhas considerações, desejo fazer um apelo ao sr. ministro do Trabalho, no sentido de que inicie sua gestão restituindo o Sindicato dos Bancarios aos seus diretores legitimamente eleitos. E é muito importante que esteja no Ministerio do Trabalho, neste momento, um homem tipicamente representativo da grande industria nacional.

Sr. presidente, o que acontece com a presença do novo ministro do Trabalho, vice-presidente da Federação das Industrias de São Paulo, grande industrial, grande capitão de industria vai ser submetido a uma prova, vai ser experimentada na direção da politica social do país.

Agora vamos verificar realmente, oficialmente, qual o liberalismo, qual a democracia, qual o conceito democratico de vida, qual o conceito democratico da legislação trabalhista, dos lideres industriais brasileiros. E' isto, a significação dessa nomeação, que desejo ressaltar no final de minhas palavras, apelando para o ministro do Trabalho a fim de que inicie sua gestão com um ato que signifique restaurar, em casos concretos como este do Sindicato dos Bancarios, a vida constitucional do país. (Muito bem; muito bem. Palmas).

DE INICIATIVA DO P. S. D. AS....

(Conclusão da 3ª pag.)

extraordinarios revelados na Camara pelo deputado Café Filho, e o orador responde que a questão dos lucros extraordinarios é uma questão diferente. Chovem apartes. O sr. Carlos Prestes defende o proletariado acusando os patrões, interessados, a seu ver, na diminuição da produção e na desordem. Afirma que já se conspira, segundo dizem nas ruas, mas o Partido Comunista não está interessado na desordem. Em meio á chuva de apartes, o sr. Hamilton Nogueira aconselha o governo a instituir o Pronto Socorro Economico Social.

NÃO FOI DECRETO, FOI PROJETO

A segunda parte do discurso do lider da maioria provoca outra tempestade de apartes, nela tomando parte quase todo o Senado. Alude ao decreto que criou a Federação Nacional dos Trabalhadores, para desenvolver a tese que ontem anunciamos, isto é, de que não se trata de decreto. O presidente da Republica assinou um projeto, que enviou á publicidade para ampla discussão. Mas o sr. Hamilton Nogueira retruca que, se não fosse a grita que se levantou na imprensa e no Parlamento o decreto seria lei a esta hora. Vem á baila, tambem em aparte do sr. Hamilton Nogueira a alusão do deputado José Bonifacio á decretos-leis posteriores á Constituição. Os srs. Ivo de Aquino, Atilio Vivaqua, Etelvino Lins, Flavio Guimarães, Carlos Prestes, Gois Monteiro e outros tomam parte na discussão. E quando surge o sr. Hamilton Nogueira com um exemplar do "Diario Oficial", lendo o texto de um decreto criando uma Confederação. Os animos exaltam-se, todos os senadores têm uma explicação a dar, partindo declarações, explicações, apartes de todos os lados.

MOÇÃO CONGRATULATORIA A 29 DE OUTUBRO

E sem ficar muito bem esclarecida a questão dos decretos-leis, isto é, sem que nenhuma das partes em discussão se desse por satisfeita, o sr. Atilio Vivaqua pede a palavra, apresentando a seguinte moção de congratulações:

"Interpretando os sentimentos democraticos da Nação e os seus legitimos anseios de congraçamento da familia brasileira, nos quais, patrioticamente se inspiraram as nossas gloriosas Forças Armadas a 29 de outubro de 1945, requeremos a inserção em ata de um voto de congratulações pelo transcurso dessa data, que assinala memoravel marco na evolução das nossas instituições republicanas.

Sala das Sessões, 29 de outubro de 1945.

(As.) — Atilio Vivaqua, Ivo de Aquino, Georgino Avelino, Dario Cardoso, Henrique de Novais, Hamilton Nogueira, Plinio Pompeu, João Vilas Boas, Gois Monteiro, Cicero de Vasconcelos, Flavio Guimarães, Levindo Coelho, Pereira Pinto, Pinto Aleixo e Vergniaud Vanderlei".

INCORPORADA DO CALENDARIO REPUBLICANO

Encaminhando a moção, o sr. Atilio Vivaqua diz que ela se acha justificada pelo seu proprio texto. A data de 29 de outubro já se incorporou ao nosso calendario republicano. No julgamento historico que se processa em ambiente da maior serenidade, deixou de marcar acontecimento de proscrição para os brasileiros, representando, mais do que isso, precisamente, o movimento de integração e de união da nacionalidade, uma obra de congraçamento nacional, realizada sob a inspiração do patriotismo das nossas forças armadas, perfeitamente identificados com os nossos sentimentos democraticos. Prossegue dizendo que a circunstancia de se achar a moção subscrita por elementos das diversas correntes, imprime-lhe o verdadeiro sentido de uma interpretação dentro do bom entendimento patriotico que o acontecimento de 29 de outubro significa para a nacionalidade.

O sr. Melo Viana explica que a moção vai ser enviada á Comissão de Constituição e Justiça, para receber parecer em 24 horas.

Antes submete-a á apreciação da Casa, sendo aprovada por unanimidade.

PRESTES CONTRARIO AO 29 DE OUTUBRO

O sr. Carlos Prestes pronuncia ligeiro discurso para se declarar contrario ao golpe de 29 de outubro, justificando suas palavras com a declaração de que o mesmo movimento não concorreu para a integração do país na Democracia. Faz profissão de fé democratica.

PRESTES CONTRARIO A' TRADIÇÃO COMUNISTA

O sr. Hamilton Nogueira, que solicitara um aparte durante o discurso do sr. Luis Carlos Prestes, não sendo atendido, pede, então a palavra para dizer que louvava a evolução democratica do sr. Carlos Prestes, evidentemente contraria a tradição dos partidos comunistas dos diversos países. Louvamos essa evolução, acrescenta. Prestes aparteia, para dizer que em 1935 empunhou armas para combater a fascistização do Brasil. O sr. Hamilton Nogueira prossegue.

Em 29 de outubro tinhamos de derrubar um governo ilegitimo, ilegal, que não tinha o consenso do povo. E foi na segunda etapa desse movimento de resistencia, e libertação do qual fez parte que, das escadarias do Teatro Municipal, pediu a anistia para Prestes. Está tranquilo em dar seu voto pela gloriosa data de 29 de outubro, uma grande data. Infelizmente o movimento não foi completo.

A CESSÃO DO TEATRO MUNICIPAL

Em aparte, o sr. Hamilton Nogueira estranha que o prefeito do Distrito Federal, que havia recusado o Teatro Municipal á Esquerda Democratica, venha cedê-lo ao chamado Partido de Representação Popular.

ARTIGO DE MAURICIO DE MEDEIROS

O orador lê, a seguir, o artigo "Pistoia" publicado pelo DIARIO CARIOCA de 22 do corrente e assinado pelo nosso colaborador Mauricio de Medeiros. E faz sobre o mesmo o seguinte comentario: "E' um grito de dor que nasce no coração de um pai alanceado pela morte de seu filho, tombado nos campos da Italia, e hoje dormindo naquele trato de terra de Pistoia, sem que esse pai possa levar-lhe, como tributo de sua saudade, flores e lagrimas.

Sinto na melancolia com que o notavel escritor brasileiro termina o seu belissimo artigo um forte pessimismo, do qual entretanto, não compartilho. Penso que o sangue ontem derramado nos campos da Europa, que a lembrança e a saudade dos mortos que lá deixamos, hão de imprimir á alma dos brasileiros que aqui ficaram, á das gerações atuais, e á das que virão no futuro, sentimento mais profundo, mais acrisolado do amor e da liberdade."

OS TRENS COM ATRASO DE MAIS DE UMA HORA

A cabinete eletrica n. 2, de sinalização da Estrada de Ferro Central do Brasil, situada no Derby Clube, cerca das 18 horas de ontem, inexplicavelmente deixou de funcionar. Esse contratempo que durou até ás 19 horas deu motivo a que uma grande multidão, estacionada tanto nas plataformas internas do edificio assim como no seu vasto saguão, impaciente, de minuto a minuto buscasse informações com o agente da estação.

Felizmente a não ser os acidentes comuns nestes casos nada de anormal se registrou.

Ferida, saiu unicamente a jovem Jureci Vieira Dias, residente á rua Padre Manso, 228, fundos em Cascadura. Jureci [illegible] de um [illegible], procedente de Deodoro, chegou á gare D. Pedro II ás 19 horas, muito embora tivesse saido daquela estação duas horas antes quando foi [illegible] massa popular contra uma das portas de vidro, cortando a mão nessa ocasião.

As providencias tomadas [illegible] permanente de dia, no posto da Estrada, o sr. [illegible] [illegible] sordens, o que poderia resultar num serio conflito.

Ameaçados de Suspensão Sete Profissionais

RIACHUELO x VASCO, FLAMENGO x BOTAFOGO E FLUMINENSE x AMÉRICA

A Proxima Rodada do Campeonato de Basket

Prossegue depois de amanhã o Campeonato Carioca de Basket. A rodada compõem-se de três jogos atraentes, destacando-se o confronto Riachuelo x Vasco da Gama. A resenha é a seguinte:

C. R. Flamengo — Botafogo F. R., s 10,45 e 21 horas — quadra do Imprensa Nacional A. C.

Juizes: Roger Bougeard e Roberto Bougeard; Cronometrista, Alberico Garcia Amorim; apontador: Pascoal Bruno; delegado: Helio Quintanilha Nogueira.

Fluminense F. C. x America F. C., s 19,45 e 21 horas — quadra da rua Alvaro Chaves.

Juizes: Aladino Astuto e Alberto Ehnlich; cronometrista, Armando Coelho; apontador: José Guió S. Filho; delegado, José Ribeiro.

Riachuelo T. C. x C. R. Vasco da Gama, s 19.45 e 21 horas — quadra da rua Marechal Bitencourt.

Juizes: Luiz Marzano e Joaquim Oliveira Silva; cronometrista: José Rodrigues Pinho Filho; apontador: Edgard Tinoco; delegado: José Palazzo Filho.

ANULAÇÃO PARA O JOGO VALIM x PORTUGUESA

O Gremio Luso Impugnou a Validade da Partida

Deu entrada na F. M. F. um recurso da Portuguesa, impugnando a validade do seu jogo com o Valim, o qual teve um transcurso acidentado, estando o jogo paralisado por 32 minutos.

Depois desse tempo o prelio foi reiniciado e chegou até o seu final de forma ilegal contraria ás leis oficiais.

A Portuguesa em sua longa exposição, focaliza fatos que devem merecer uma atitude energica da F. M. F..

Este caso será julgado amanhã, pelo Tribunal de Justiça.

Torneio "Initium" Cinematográfico

Dando inicio hoje, quarta-feira, ao grande certame cinematografico de football, será realizado no majestoso estadio do Fluminense F.C. o "Torneio Initium" entre as delegações esportivas das companhias americanas de filmes inscritas e legalizadas para a disputa do "Campeonato Cinematografico de Football" do presente ano.

Assim sendo, teremos oportunidade de conhecer pela primeira vez no Rio de Janeiro as possibilidades esportivas da: Metro-Goldwin Mayer, Columbia Pictures, Universal Filmes, Warner Bros., Paramount Pictures, Republic Filmes e tambem a representação da A.A. S. Luiz, integrantes da Empresa Luiz Severiano Ribeiro.

Para esse festival esportivo-cinematografico estão convidados, desde já, a Associação Brasileira de Cronistas Cinematograficos e toda a imprensa cinematografica da capital da Republica.

Tambem comparecerão a esta grande parada esportiva as mais altas figuras do nosso meio cinematografico, bem como inumeros amigos.

Aconteceu Na C. B. D.

O remador Celso Camara Lima, do Guanabara, solicitou transferencia para o Gremio Nautico União, filiado á Federação Aquatica do Rio Grande do Sul.

• • •

A Federação Rio Grandense solicitou inscrição para o I Campeaonoto Brasileiro de Tenis de Mesa, a ser realizado em dezembro, nesta capital.

• • •

A Federação Paraibana comunicou á C.B.D. que suspendeu os clubes Vasco da Gama E. C. e Botafogo E. SC, por infração dos artigos 241, 242 e 279, do Codigo Brasileiro de Football. Os referidos artigos referem-se a "Dar publicidade, visando escandalo ou sensacionalismo, a qualquer comunicação ou solicitação que tenha feito ou pretende fazer"... (art. 241); "Manifestar-se, de modo grosseiro ou injurioso, por qualquer modo, contra decisão, despacho ou ato de orgão da justiça esportiva"... (art. 242) e "Deixar ou desistir d disputar competição, campeonato ou torneio"... (art. 279).

Terminará, Amanhã, o Jogo C. Grande x River

O jogo Campo Grande x River, interrompido por motivo de serio conflito, será terminado amanhã, no Vasco da Gama, com portões fechados.

Faltam 68 minutos e o jogo está empatado.

Progredirá o Atletismo Fluminense

A Federação Fluminense de Desportos está disposta a incrementar o atletismo no selo dos seus filiados.

Ontem, aquela entidade oficiou á C.B.D. solicitando alguns informes a respeito do esporte base, como regulamentos, etc. Boa deliberação da mentora do Estado do Rio.

Troféu "Hugo da Silva Rebelo"

PARA SER DISPUTADO ENTRE OS "FIVES" DO BOTAFOGO E FLAMENGO

Para homenagear a memoria do saudoso jornalista Hugo da Silva Rebelo, o sr. Ademar Bebiano, presidente do Botafogo de Football e Regatas, instituiu um troféu com o nome daquele confrade desportivo, para ser disputado no proximo dia primeiro, quando será realizada a partida oficial do Campeonato de Basketball da F.M.B., num jogo amistoso entre as equipes do gremio alvi-negro e do Clube de Regatas do Flamengo, clube do coração do inesquecivel "Basilio", como era conhecido, nas rodas esportivas, o jornalista Hugo da Silva Rebelo.

Trata-se de uma justa homenagem do presidente do Botafogo a quem tanto trabalhou pelo esporte nacional.

CESAR, HELENO E PERACIO, OS PRINCIPAIS INDICIADOS

Heleno

Nada menos de sete profissionais de cartaz estão indiciados pelo Tribunal de Justiça, os quais deverão prestar esclarecimentos hoje, a fim de melhor instruir o julgamento de amanhã.

Entre os profissionais que deverão ter maior punição figuram: Cesiar, do América, agressor de Telesca, e Peracio e Heleno, do Flamengo e Botafogo, respectivamente, estes por terem brigado em campo. O primeiro, especialmente, deverá sofrer dura penalidade pelo ato praticado.

Tambem estão indicados, por faltas menores: Pirilo e Biguá, do Flamengo, Osvaldo, do Botafogo e Maxwell, do América.

As associações esportivas indiciadas são as seguintes:

Mavilis F. C. — Engenho de Dentro A. C. — E. C. Guanabara — A. C. Nacional — Transporte F. C. — Kosmos A. C. — Campo Grande A. C. — Canto do Rio F. C.

CONTINUA, HOJE, O CAMPEONATO DE TENIS

O PROGRAMA DE JOGOS

A Federação Metropolitana de Tenis, que esse ano muito tem trabalhado em prol do desenvolvimento do tenis no Rio de Janeiro, está fazendo jogar os jogos do seu Grande Campeonato Aberto da Cidade, que é sem duvida um dos melhores feitos até hoje.

Dando prosseguimento a esse certame, a entidade realizou mais duas rodadas, sendo uma segunda-feira e a outra na tarde de ontem. Na tarde de segunda-feira foram decididos dois titulos, sendo um de duplas de Senhoras da 2.ª Classe e outro de duplas de Cavalheiros da 4.ª Classe. A final de Duplas Mistas da 2.ª Classe, ficou marcado para ontem nas quadras do Fluminense.

O PROGRAMA DE HOJE

Hoje, será jogada mais uma rodada para a qual estão marcados os seguintes jogos:

Nas quadras do Fluminense F. Clube — Ás 15 horas — Carmen Ferreira x vencedora de Clelia Castro x Joana S. Vargas; vencedora de Cecilia Stramandinoli x Maria D. Soares x vencedora de Leticia de Almeida x Andrea Cahen.

Ás 16 horas — Paulo Ferraz e José C. Guimarães x James Blacks e Lincoln Werner; Moacir Cardoso e Luiz Mano x Pierre Wolke e Bernardo Souza Dantas; Jacques Levy e Roberto Peixoto x Carlos Alberto de Freitas e Josephine Murgel; Hellmut Mattheis e Mauricio Haddock Lobo x José Bonifacio G. Castro e Edgard Hargraves; Capistrano Pereira e Jairo Rodrigues x Roberto Melo e Julio De Lamare.

Ás 16 horas — Paul Llerana x vencedor de Jacques Levi x Angelo Nunes Aguiar.

Eliminatória Para o Campeonato de Remo de 1946

EMPOLGANTE COMPETIÇÃO ENTRE "CAPIXABAS" E "CARIOCAS"

Será realizado, na Lagoa Rodrigues de Freitas, no proximo dia 3, domingo, a mais empolgante prova eliminatoria, entre os remadores do C. R. V. G., na sensacional prova de "out-riggers" a quatro, com patrão.

Ficou instituida, entre a enorme torcida desse esporte nautico, como o pareo dos "Capichabas" e "Cariocas", isto pela coincidencia dum "out-riggers" ser composto somente pro espiritossantenes e o outro por elementos cariocas.

A equipe "Capichaba" está assim constituida: — Amaro — Agenor — Correia — Lamounica — Milton Passotriste e Vilson e, a "Carioca" é a seguinte: — Vasquinho — Sabu' — Onorio — João e Tutuca.

O pareo definirá qual o melhor para concorrer ao Campeonato de Remo de 1946, havendo, entre a torcida, verdadeiramente empolgada pela prova "Capichabas" x "Cariocas", uma certeza na vitoria dos amadores "Cariocas", pelo valor do seu conjunto, mesmo se sabendo dos serviços feitos no "terreiro" contra a turma "Capichaba", o que assim confirma o entusiasmo reinante na equipe dos "Cariocas".

Convocação do Conselho Deliberativo do Boqueirão

Em vista dos importantes assuntos a serem tratados e da eleição do novo diretor social, o presidente do Boqueirão do Passeio convoca os membros do Conselho Deliberativo a se reunirem na proxima segunda-feira, 4 de novembro.

A relação dos atuais conselheiros do veterano clube de Santa Luzia acha-se afixada no quadro de avisos na sede.

Espera o presidente Mario Batista Pereira o comparecimento de todos os conselheiros a essa reunião.

EM GRANDE FORMA O BOXEUR "84"

TENTARA BATER NOWINA PELA TERCEIRA VEZ CONSECUTIVA

Os amantes do box, sabem que "84" já enfrentou e venceu a Aaron Nowina, duas vezes. Isto em São Paulo, no Pacaembu. A primeira vez ele era pupilo do Acosta e da segunda de Santarosa com que está treinando agora na Academia que ambos fundaram na Imprensa Nacional.

O "puncher" patricio, que pretende manter a sua invencibilidade nesta temporada, tudo vem fazendo a fim de subir ao ring em ótimas condições e conseguir o seu objetivo que outro não é senão um novo triunfo sobre o esmurrador argentino que é, segundo informações que nos chegam de São Paulo, "um osso duro".

Para conseguir o seu intento, "84" vem realizando com muita regularidade os seus preparativos sob a direção, como dissemos, antes, de Santarosa.

A SEMI-FINAL

Outra grande atração esta reservada aos amantes da nobre arte, nesta noitada de sexta-feira. Estamos nos referindo ao choque entre Teodoro Cabral e Carlos Veleira que será a semi-final da noitada do dia 1.º em Figueira de Melo.

PARA O SUL-AMERICANO DE NATAÇÃO

Iniciam-se os Preparativos dos Brasileiros — Virão ao Rio Nadadores Bandeirantes e Mineiros

A Confederação Brasileira de Desportos iniciará em breve, nesta capital, os preparativos para a formação e preparação da equipe nacional de natação que irá em março a Buenos Aires disputar o Sul-Americano de Natação.

O primeiro passo para a constituição da representação brasileira já foi dado, devendo chegar ao Rio ainda esta semana os mais destacados nadadores masculinos e femininos de S. Paulo e Belo Horizonte que, aqui, juntar-se-ão aos cariocas para submeterem-se a treinamento na piscina do Guanabara.

Reina intensa animação nos nossos meios aquaticos pelo inicio dos preparativos devendo, ao que tudo indica, ser enviada á capital platina uma equipe capaz de representar condignamente a natação brasileira.

Standard e Janér, Líderes do Campeonato Classista

Com o resultado dos jogos de domingo é a seguinte a situação atual dos clubes concorrentes ao Campeonato Classista de Futebol:

1.º — Standard Eletric e Janer, com 9 pontos perdidos; 2.º Scott Eno e Brahma, com 11 pontos perdidos; 3.º — Clube Sul America, com 14 pontos perdidos; 4.º — Moinho Fluminense, com 15 pontos perdidos 5.º — Clube Panair, com 20 pontos perdidos; 6.º — Clube G. E., com 23 pontos perdidos; 7.º — Esporte Clube Arp, com 24 pontos perdidos; 8.º — Esso Clube, com 26 pontos perdidos; 9.º — C. V. B. F. C com 27 pontos perdidos; 10.º — Leandro Martins, com 29 pontos perdidos; 11.º — A. A. Moinho Inglês, com 31 pontos perdidos; 12.º — A. A. Equitativa Terrestres, com 34 pontos perdidos; 13.º — Estacas Franki E. C., com 41 pontos perdidos.

Dentista para crianças e adultos

DR. MAURICIO NASLAUSKY

Lg da Carioca 5 (Ed. Carioca) 3.º and. sala 306 — Tel 42-2146

2as, 4as, e 6as Feiras

AINDA O JOGO PARÁ "VERSUS" MARANHÃO

DUVIDOSO O RESULTADO

O jogo Pará x Maranhão teve um desenrolar acidentado e há duvidas sobre o seu real resultado.

..A contagem foi de 1x1, mas o juiz fingiu consignar um tento para não apanhar.

ADIADA A DECISÃO DO JOGO

A CBD, tendo recebido uma comunicação da Federação Maranhense, relativamente ao encontro com os paraenses, informou aquela entidade que deverá apresentar recurso ao Tribunal Esportivo e que funciona em Belem. Consta que o arbitro Raimundo Rola afirmou na sumula do jogo, que o mesmo terminou empatado, embora tenha ele, em campo, consignado o segundo tento dos paraenses "sob ameaça de morte".

Em vista dessas informações, o presidente do Conselho Tecnico de Futebol, sr. Castelo Branco, determinou o adiamento da decisão do jogo em questão, até domingo, tendo, ao mesmo tempo, solicitado esclarecimentos ao seu delegado em Belem.

Copacabana Clube

EDITAL

1.ª CONVOCAÇÃO

Pelo presente ficam convocados todos os socios do Copacabana Clube para, em Assembléia Geral elegerem a nova Diretoria e Conselho Deliberativo do Clube no dia 4 de novembro de 1946, ás 20 horas, nos salões do Leme Tenis Clube, sito á rua Gustavo Sampaio.

AMANHÃ A "NEGRA" BOTAFOGO x MACKENZIE

PARA A DECISÃO DO CAMPEONATO DE BASKET DA 2.ª DIVISÃO

Decidindo o Campeonato de Basketball da 2.ª Divisão, defrontar-se-ão pela terceira vez as equipes secundarias do Botafogo e do Mackenzie.

Disputando a "negra", alvinegros e mackenzistas prometem oferecer uma luta interessante, da qual o vencedor sagrar-se-á campeão da categoria.

Este embate será levado a efeito amanhã, ás 20,30 horas, no ginasio do Fluminense.

TEATRO SERRADOR

HOJE, ás 8 e 10 horas

CIUME

na incomparavel criação de

PROCOPIO

Sucesso mundial! 3 atos profundamente humanos e emocionantes

5.ª SEMANA

AMANHA — Vesperal das Moças ás 16 horas

A seguir — "A IMPORTANCIA DE SER LADRAO"

Grande peça argentina

As edições vulgares não ocupam o lugar desta edição monumental

EDIÇÃO DO CENTENARIO DE EÇA DE QUEIROZ

Já estão á disposição dos nossos assinantes o 1.º vol. "Primo Basilio" e o 2.º vol. "Cidade e as Serras-Mandarim"

DA QUOTA RESERVADA A ESTA CAPITAL RESTAM POUCAS INSCRIÇÕES

FAÇAM SEUS PEDIDOS A:

— LIVRARIA LUSO-BRASILEIRA —

RUA SÃO JOSÉ, 47 — Tel. 42-9798 — Rio de Janeiro

ATENDEMOS PELO SERVIÇO DE REEMBOLSO

ACEITAMOS AGENTES PARA O INTERIOR

Prefeitura do Distrito Federal

SECRETARIA GERAL DE FINANÇAS

Departamento do Patrimonio

AVISO

O DEPARTAMENTO DO PATRIMONIO comunica aos Srs. Funcionarios que está recebendo em seu "guichet" de protocolo os requerimentos para aquisição dos imóveis sitos ás ruas Baroneza do Engenho Novo e Peçanha da Silva, na conformidade do disposto na Resolução n.º 30, de 1 de outubro corrente, até o proximo dia 31 inclusive.

JOAQUIM FRANCISCO DE MACEDO COSTA

Diretor do DPM

AMANHA — VESPERAL A'S 16 HORAS

CIRCO NA CINELANDIA!

HOJE - Á noite - Sessões ás 20 e 22 horas

40 — FAMOSAS ATRAÇÕES INTERNACIONAIS — 40

Trapezistas! — Equilibristas! — Acrobatas! — Atletas!

PIOLITA E ESPANADOR

OS PALHAÇOS MAIS GOZADOS DO MUNDO

SOMENTE 15 DIAS

TEATRO GLORIA

HOJE grandiosa vesperal ás 15 horas

Em homenagem ao Dia dos Comerciários

Preços populares!!!

JUNDIAÍ É A FORÇA ABSOLUTA DA MELHOR ELIMINATORIA DA REUNIÃO DE HOJE

AINDA O "CRITERIUM"

PEDRO DANTAS

E' preciso não esquecer que Holkar saia á raia em busca de uma revanche, ávido de destruir as ultimas duvidas sobre a significação exata do primeiro revés que a egua ousara impor-lhe, aproveitando-se da sua inexperiencia de estreante. As circunstancias, porém, em que se verificou esse primeiro dominio foram tão desfavoraveis á invicta, que, então, ganhava pela segunda vez, e foi tão impressionante a sua passagem do 6.º lugar para a ponta, ainda a teimpo de livrar 3/4 de corpo; ainda mais, essa proeza, que já parecia impraticavel, foi realizada de modo tão fulminante e tão grácil, que, embora reconhecendo, a favor do vencido, a atenuante da estrêla, não se devia deixar de pensar na probabilidade de um dominio definitivo.

Definitivo, bem entendido, como o podem ser os resultados de uma carreira. Definitivos, assim considerados os que oferecem grandes probabilidades de repetição, sem deixar aquela impressão de caso fortuito que ficou, por exemplo, da vitoria de Bonitão sobre Goyo, no "Cruzeiro do Sul". E que, realmente, assim era, acaba de prová-lo, exuberantemente, o grande "Criterium" ou "Criterium" geral. Nos 1.000 metros, Garbosa II corria facil na cola do potro, demonstrando que não precisaria tanto como se supunha de sua melhor aliada — a distancia — para vencer: nos 600, Rigoni olhou para trás, á procura dos outros, antes de desfechar a investida final. O que quer dizer que o rival estava irremediavelmente batido, dos 1.400 em diante, pelo menos.

Não fosse a presença de Halcyon, a egua teria feito a maior parte da reta a puro galope. O faixa, porém, corrido longe, porque o "train" ia brabo, e uma vez que seu companheiro ia de ponta, não valia a pena sair do natural, tinha reservas intactas para vingar a derrota de Holkar. E atropelou, com o que tinha, descontando vantagens, em violenta partida final. Mas a egua, sacudida no freio, dominou mais esse adversario, proibindo-lhe a tentativa de desrespeito. Não faltou quem dissesse que esse, se o tivessem corrido mais perto... Ora! se o tivessem corrido mais perto, ele não teria tido aquele final.

Aproveitando os festejos de hoje, comemorativos do Dia do Empregado no Comercio, o Jockey Club Brasileiro realizará esta tarde uma reunião extraordinaria.

Com a entrada franca aos comerciarios, é bem possivel que o Hipodromo Brasileiro apanhe uma grande concorrencia.

Para tal, a nossa sociedade de corridas organizou um regular programa.

Do conjunto se destacam as terceira e quarta provas.

A primeira é uma eliminatoria para a ultima geração e na qual tomarão parte cinco potros nacionais de tres anos, todos eles detentores de um triunfo.

Na outra prova intervirão apenas quatro de seis anos e mais idade.

Embora em um campo tão pequeno, essa carreira promete um prelio renhido, pois todos os concorrentes podem ganhar.

• • •

Os nossos comentarios para essa reunião são os seguintes:

1.ª CARREIRA

CONCURSO — 56 — Seu estado é de apuro. Dificilmente deixará de obter colocação.

DIANTEIRA — 54 — Voltou algo melhor. Para um placê não é máu.

PIAZOTE — 56 — Correu muito em seu ultimo compromisso. Inimigo temeroso.

BLUZA — 54 — Outra que reaparece algo melhor. É um dos bons azares do páreo.

BOMBEIRO 56 — Na areia corre pouco. Dificil, mais não impossivel.

INFORMADA 56 — Corria com gente melhor e anda bem Concorrente perigosa.

HIPONA — 54 — Reaparece bem estendida. Não deve ficar fora de cogitações.

SIS — Não corre.

HUASCA — 50 — Mantem o estado das corridas anteriores. Boa para a dupla.

TRIBUNAL, 52 — Outra que reaparece muito bem trabalhado. E, ao nosso ver, o melhor azar do páreo.

HOLY DANCER — 54 —Vem de atuações muito discretas. Excluida, pois.

2.ª CARREIRA

TAÓCA — 50 — Correu uma barbaridade em seu ultimo compromisso. É uma das forças.

TEMPER — 56 — Estreante É um filho de Lapachito e Ira. Está bem trabalhado. Serve para o placê.

HELPER, 52 — Estreante. É um filho de Trinidad e Venus III. Seu trabalho foi ótimo. Placê certo.

BRAGANTINA, 50 — Reaparece bem estendida. E, ao nosso ver, o melhor azar do pareo

SANTORIN, 56 — Estreante É um filho de Signum e Fumita. No final deverá estar entre os primeiros.

URVIO, 52 — Melhorou durante a semana. É um dos bons azares do páreo.

ZAMOR, 52 — Estreante. É um filho de El Gouala e Arioch. Ainda é cedo no nosso ver.

JUVIA, 50 Gostamos imenso da sua ultima atuação. Não deve ficar fora de cogitações.

MARACATÚ, 50 — Foi boa sua estrêla. Melhorou e vai correr bem. É perigosa. Nossa favorita.

IVORÁ, 50 — Volta a correr bem estendida. Para quem gosta da poule grande é bem indicada.

3.ª CARREIRA

DIOLAN, 55 — Em pleno estado. Vai dar o que fazer ao Jundiahy e ao Diplomata II.

PIRATA, 55 —Anda muito bem. Mesmo assim, não acreditamos que possa derrotar os nossos favoritos.

ALLAH II, 55 — Vem de uma boa atuação, mas não pode chegar na frente dos nossos preferidos.

DIPLOMATA II, 55 — Reaparece algo melhor. Para dupla.

GARBOLITO, 55 — Não correrá.

JUNDIAHY, 55 - Pela sua ultima apresentação, dificilmente será derrotado.

CAVADOR, 55 — Não correrá.

4.ª CARREIRA

MABEL, 57 — Seu estado é bom. Inimiga de primeiro plano.

GRILO, 56 — Vem de um facil triunfo e mantem o estado. Dificil perder.

CARIOCA, 58 — Anda bem mas não pode derrotar o Grilo Serve para a dupla.

MACONSITO, 52 — Não correrá.

TUPAN, 52 — Outro que vem melhorando. Serve, como azar para o segundo lugar.

5.ª CARREIRA

GANGES, 56 — Atravessa excelente fase de entrainement. Concorrente perigosissimo.

NEDDA, 54 — Não correrá.

IBA, 54 — Vem de fracas atuações. Não acreditamos nas suas possibilidades.

BILONTRA, 55 — Apanhou estado. Não deve ficar fora de cogitações. Bom azar.

AIMÉE, 54 — Reaparece bem estendida. Inimiga de primeiro plano.

ARAÇAGY, 56 — Embora muitos não acreditem, é ao nosso ver, o melhor azar do páreo.

PORUNGO, 56 — Estreante É um filho de Coronel Eugenio e BronWn Bess. Tem um bom trabalho.

EXCELENTE, 54 — Volta a correr com um bom trabalho e a turma convem a seus recursos. Perigosa.

MUNDEU, 56 — Anda muito bem e suas ultimas atuações têm sido regulares. É uma das forças.

ITAÍ, 54 — Não correrá.

SEAFIRE, 54 — Na areia corre menos. Não acreditamos que possa derrotar os nossos preferidos.

SUNRAY, 54 — Bom placê pois corre bem.

ALDEÃO, 56 — Em pleno estado, dificilmente deixará de figurar no marcador.

GABARDINE, 54 — Algo melhor. No final pode aparecer entre os primeiros.

GUAÇATINGA, 54 — Ligeira e frouxa. Não gostamos dessa

CILCHA, 54 — Vem de atuações fraquissimas. Excluida pois.

6.ª CARREIRA

RETUMBANTE, 54 — Em plena forma e corre muito na areia. Dificil ser derrotado.

GARDEL, 60 — Baixou de turma. Mesmo assim, não acreditamos nas suas possibilidades.

MIO, 52 — Anda muito bem e a distancia convem a seus recursos. E' uma das forças.

PRIMA DONNA, 58 — Melhorou algo. Para quem gosta de poule alta é bem indicada.

CALCE, 52 — Vai leve e atravessa excelente fase de entrainement. Bom placé.

MULUYA, 57 — Vem de atuações muito regulares. Pode figurar no placé.

MARANCHO, 56 — Correu pouco em sua ultima apresentação e mantem o estado. Excluido, pois.

HELENO, 58 — Seu estado é apenas regular. Dificil, mas não impossivel.

LATENTE, 52 — Reaparece bem estendido. Não deve ficar fora de cogitações. Bom azar.

RELAMPAGO, 50 — Tem um bom trabalho. Vai ajudar muito o companheiro.

O Betting Duplo

13 — Gabardine — 6 — Porungo
1 — Retumbante — 4 — Calce
3 — Guriri — 10 — Galhardo

O Betting Simples

13 — Gabardine
1 — Retumbante
3 — Guriri

7.ª CARREIRA

MANGERONA, 54 — Em pleno estado. No final estará entre os primeiros.

ALAMEDA, 54 — Na areia, é de corrida. Inimiga de primeiro plano.

GURIRI, 54 — Seu estado é de apuro e gosta da distancia. E' uma das forças.

SEGREDO, 56 — Vem de um bom triunfo. Agora é mais dificil, mas não impossivel.

IRATY II, 56 — Continua

(Conclue na 11a pag.)

Prognosticos do DIARIO CARIOCA

Concurso — Huasca — Informada
Maracatu' — Helper — Taóca
Jundiahy — Diplomata II — Diolan
Grilo — Carioca — Mabel
Gabardine — Porungo — Sunray
Retumbante — Calce — Prima Dona
Guriri — Galhardo — Alameda

COMO ÊLES VINHAM...

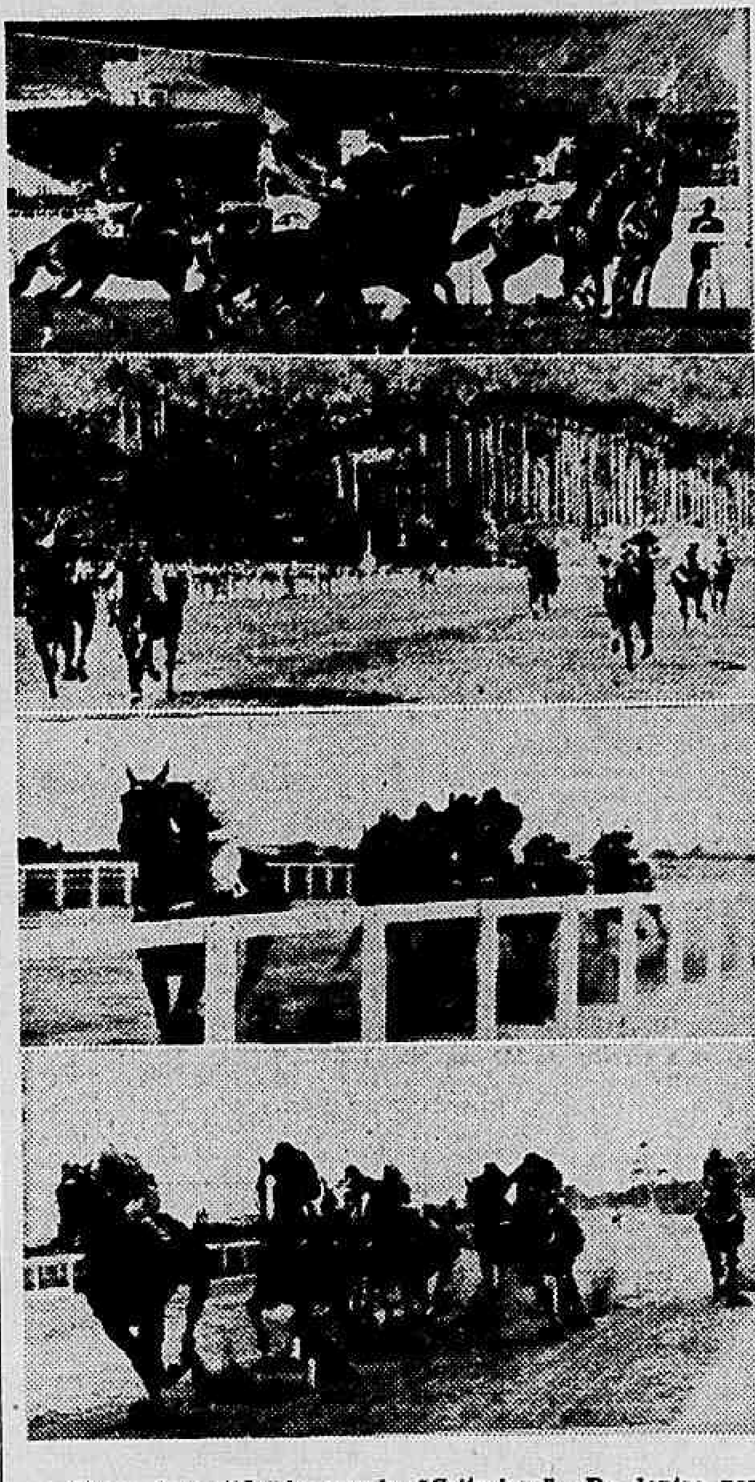

(1) — A partida do grande "Criterium". De dentro para fora: Holkar, Halcyon, Havano, Giarbosa II, Halo, atrás, Jundiai. Este instantaneo é extraordinariamente interessante. Vê-se Ullôa procurando conter Holkar. Vê-se, por fora, Reduzino, quase desequilibrado, para evitar o choque de Halo com Garbosa II. Atrás, sem caminho, Jundiai, seguro por um empregado que, quando o soltou, já soltou tarde... Por ibaixo da barriga de Garbosa II e Havano, vêem-se as calças brancas do professor Ernani de Freitas, que, na noite de domingo, não pôde dormir...

(2) — O grande "Criterium", passagem pelas gerais. Batido Holkar, a lider invicta quebra o novo adversario, Halcyon, que, como se vê, vinha bastante proximo para poder ganhar. Em 3.º, junto aos paus, Holkar, seguido de Halo e Havano. Quase a meio de raia vem Jundiai, que conseguiu, finalmente, desvencilhar-se de seu terrivel adversario, o "farda amarela".

(3) — O 2.º pareo de sabado, no final da reta oposta: na iponta, Hallabarda, seguida de Faladora, Jangada el Rebeca, nesta ordem, de dentro para fora. Mais atrás, Paraguaia e Emirana, esta, por fora.

(4) — O pareo de sabado, menos de 200 metros após a partida. Na ponta Corsario, seguido de Tentugal. Os outros, de dentro para fora, são: Almoré (junto aos paus, atrasado) Exigente, Sirigi, Dórica, Old Plaid, e, quase escondido por este, Buridan.

(Fotos Raimundo Chaves — D.C.)

Loteria Federal

De acordo com a resolução do Sr. Diretor das Rendas Internas, a extração da Loteria Federal que deveria realizar-se hoje, foi transferida para amanhã, dia 31.

PROGRAMA DE DOMINGO

COTAÇÕES

1º pareo — 1.400 metros — A's 13.10 horas: — Cr$ 20.000,00.

		Ks.	Cts.
1—1	Tuia	56	30
2 (2	Três Pontas	54	40
2 (3	Manfui	54	50
3 (4	Fantasia	50	50
3 (5	Berlinda	52	40
4 (6	Cottara	54	25
4 ("	Mimi	53	25

2º pareo — 1.500 metros — A's 13.40 horas — Cr$ 15.000,00.

		Ks.	Cts.
1—1	Granflauta	50	22
2—2	Hechizo	59	35
3 (3	Sorpresiva	50	50
3 (4	Guacnara	53	35
4 (5	Thalasu'	54	35
4 (6	Lydia	51	50

3º pareo — 1.400 metros — A's 14.10 horas — Cr$ 25.000,00.

		Ks.	Cts.
1—1	Haridan	55	30
2 (2	Hallabarda	55	25
2 (3	Norma	55	60
3 (4	Galata II	55	80
3 (5	Juventa	55	50
4 (6	Dixie	55	50
4 (7	Hrovava	55	35

4º pareo — 1.000 metros — A's 14.45 horas — Cr$ 18.000,00.

		Ks.	Cts.
1 (1	Esquadra	50	70
1 (2	Presumido	52	60
1 (3	Albardi	50	40
2 (4	Crachá	57	30
2 (5	Victory	56	30
2 (6	Alvinopolis	59	70
3 (7	Emissaria	52	40
3 (8	Que Lindo!	56	85
3 (9	Negramina	57	60
4 (10	Gualanéte	54	40
4 (11	Duelo	52	70
4 (12	Garua	57	60
4 ("	Relincho	56	60

5º pareo — 1.600 metros — A's 15.15 horas — Cr$ 22.000,00.

		Ks.	Cts.
1—1	Admitido	52	22
2 (2	Furacão	54	40
2 (3	Hindu'	56	50
3 (4	Surprise	56	22
3 (5	Sanguenolth	54	50
4 (6	Don Fernando	52	35
4 ("	Expoente	56	35

6º pareo — Grande Premio "Jockey Club do Rio de Janeiro" — 4.000 metros — A's 15.45 horas — Cr$ 120.000,00.

		Ks.	Cts.
1—1	Mirón	58	16
2—2	Zorro	58	20
3 (3	Trick	58	40
3 (4	Fumo	54	80
4 (5	Typhoon	54	60
4 ("	Lord	58	60

7º pareo — 1.400 metros — A's 16.20 horas — Cr$ 25.000,00 — "Betting".

		Ks.	Cts.
1 (1	Blue Star	55	60
1 (2	Paquequer	55	80
1 (3	Bicudo	65	60
2 (4	Rio Azul	55	40
2 (5	Jornal	55	60
2 (6	Caracol	55	40
3 (7	Caviar	50	50
3 (8	Chaim	55	60
3 (9	Pedro Monte	55	60
4 (10	Hypnos	55	80
4 (11	Jingo	55	60
4 ("	Camacho	55	60

8º pareo — Premio "Antenor de Lara Campos" (3ª prova especial de potrilhão) — 1.600 metros — A's 16.55 horas — Cr$ 40.000,00 — "Betting".

		Ks.	Cts.
1—1	Junco II	57	30
2 (2	Halo	57	60
2 (3	Allah II	55	60
3 (4	Park Avenue	53	25
3 (5	Guaiba	55	70
4 (6	Riachão	57	22
4 ("	Araponga II	55	22

9º pareo — 1.600 metros — A's 17.30 horas — Cr$ 20.000,00 — "Betting".

		Ks.	Cts.
1 (1	Rockmoy	53	40
1 (2	Muluya	57	35
2 (3	Marrocos	56	35
2 (4	Tupy	58	40
3 (5	Moscorra	53	50
3 (6	Sardoal	52	60
4 (7	Heleno	58	50
4 (8	Calce	52	35
4 ("	Kiss	60	35

AVISO

(O vencedor do 3º pareo da corrida do dia 30 de outubro terá a sobrecarga de 2 quilos no 8º pareo; e o vencedor do 6º pareo terá a sobrecarga de 4 quilos no 9º pareo desta reunião).

As Chegadas de Domingo

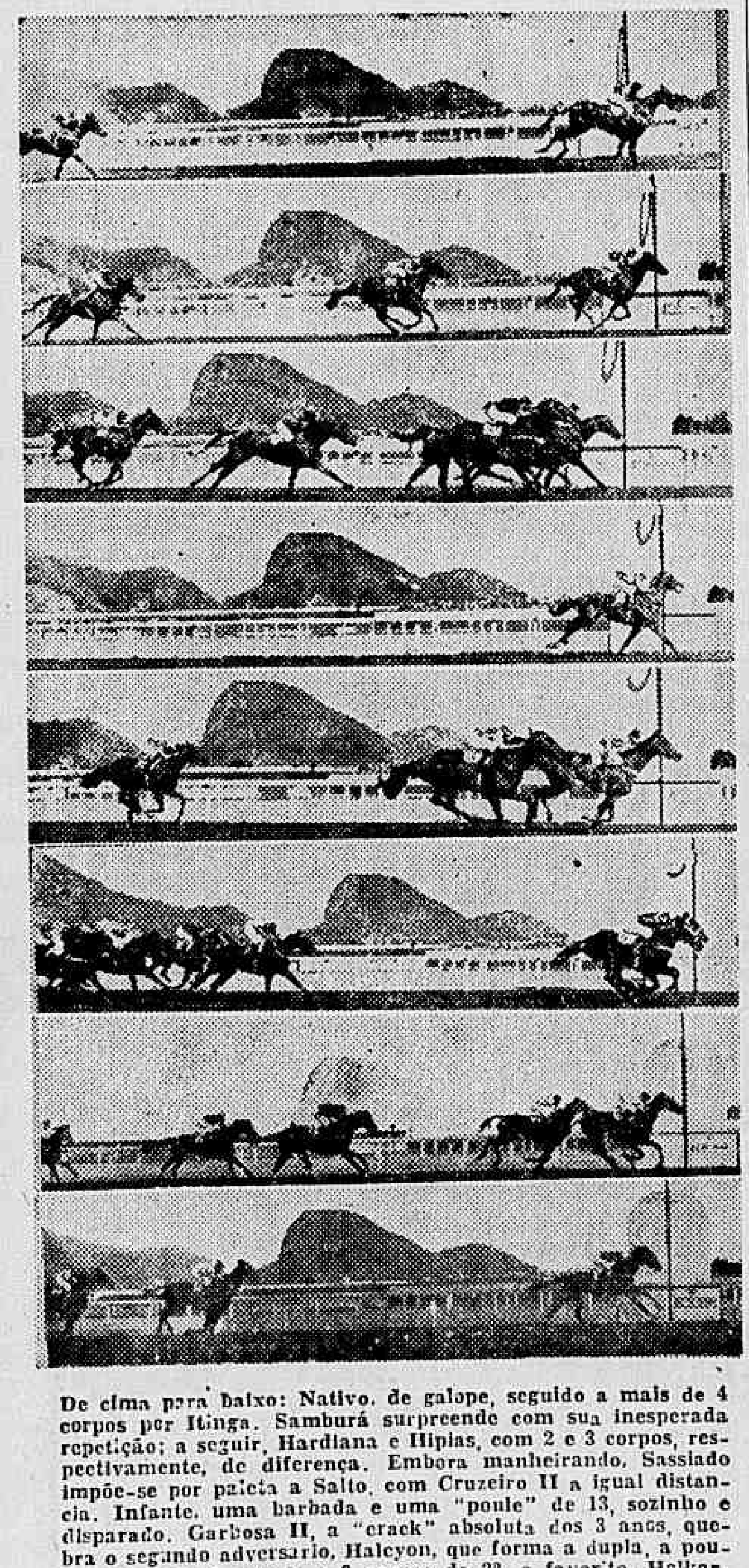

De cima para baixo: Nativo, de galope, seguido a mais de 4 corpos por Itinga. Samburá surpreende com sua inesperada repetição; a seguir, Hardiana e Hipias, com 2 e 3 corpos, respectivamente, de diferença. Embora manheirando, Sassiado impõe-se por paleta a Salto, com Cruzeiro II a igual distancia. Infante, uma barbada e uma "poule" de 13, sozinho e disparado. Garbosa II, a "crack" absoluta dos 3 anos, quebra o segundo adversario, Halcyon, que forma a dupla, a pouco menos de 1 corpo; a 3 corpos do 2º, o favorito, Holkar. Em bonito final, Cambuci livra meia-cabeça sobre Hipnos; em 3º, Rio Azul. Sandalia e Arabesca, uma dobradinha de estreantes, ambas inteiramente á vontade; a seguir, Encarnada e Grisette. Outra expressiva e facil vitoria de Grilla, que deixou Fariseu a 4 corpos; em 3º, Remember

VARIAS

SEIS FORFAITS

A Secretaria da Comissão de Corridas do Jockey Club Brasileiro, até á hora do encerramento do seu expediente de ontem, havia recebido as declarações de forfait para a reunião desta tarde dos seguintes animais: Sis, Garbolito, Cavador, Maconsito, Nedda e Ital.

A HORA DA PRIMEIRA

A primeira prova da reunião desta tarde, no Hipodromo Brasileiro será corrida ás 14.10 horas.

"JOCKEY CLUB ILUSTRADO"

Recebemos e agradecemos o Suplemento sobre a reunião de hoje da revista especializada do nosso turf, "Jockey Club Ilustrado".

"NEM TE LIGO!..."
de FREIRE JUNIOR e WALTER PINTO
Um mundo de coisas alucinantes numa notavel realização de WALTER PINTO com OSCARITO, o irresistivel
Hoje e tôdas as noites, às 20 e às 22 horas, no RECREIO. Amanhã, "matinée", às 16 horas, com preços reduzidos

O GOVÊRNO FLUMINENSE CELEBRA O 29 DE OUTUBRO CONTRA OS RESTOS DA DITADURA

(Conclusão da 3ª pag.)

vêrno do Estado, por 386 votos contra 4 do sr. Jurací Magalhães.

Quanto ás eleições para deputados estaduais, estão inscritos até agora, pelos diversos partidos, cerca de 90 candidatos aos 60 lugares.

ESPERADO EM BELEM O DEPUTADO DEODORO MENDONÇA

BELEM, 29 (Asapress) — Procedente do Rio de Janeiro esta sendo esperado amanhã, nesta capital, o deputado Deodoro Mendonça, chefe do Partido Progressista, que, segundo diz, apoiará a candidatura do general Zacarias de Assunção ao govêrno do Estado.

O EMPASTELAMENTO DO "O PIAUI"

BELEM, 29 (Asapress) — A União dos Estudantes do Curso Secundario telegrafou ao Senado e a Camara, protestando contra o empastelamento do jornal "O Piauí", de Terezina.

A CHAPA DO PSD DO RIO GRANDE DO SUL

PORTO ALEGRE, 29 (Asapress) — Após debates acerca do assunto, a Comissão Executiva do PSD constituiu a seguinte chapa de deputados estaduais, que serão apresentados pelo partido nas proximas eleições de janeiro de 1947: Adail Morais, Albano Volkmer, Antonio Sain Pastous de Freitas, Americo Godoy Ilha, Ari Zatti Oliva, Armando Vitorino Prates, Artur Ferreira Filho, Asterio de Melo, Athos de Morais Fortes, Balbino Mascarenhas, Candido Machado Carrion, Caleb Leal Marques, Carlos da Silva Santos, Cesar Tetamanzi, Dalton de Bem Stumpf, Dirceu Chachapaz de Medeiros, Egidio Costa, Francisco Brochado da Rocha, Faverino Bastos Mencio, Francisco Juruena, Francisco Machado Carrion, Gabriel Obino, Guilherme Hildebrand, Helio Carlomagno, Herbert Bier, Hermes Pereira de Souza, Jacinto Fernandes da Rosa, João Dannce, Jeronimo Mercio Silveira, João Batista Negreiros Bueno, João Bonuma, João Macedo Linhares, Joaquim Duval, Luciano Machado, Luiz Pacheco Prates, Luiz Sarmento Barata, Marcial Terra, Maximiliano Schmitz, Moacir Dorneles, Nalo Lopes de Macedo, Nesto Jost, Nicanor Luz, Olinto Aramis Silva, Oscar Carneiro da Fontoura, Otavio Abreu, Oto Belhio Trindade, Roque Alta Junior, Reinaldo Roesch, Tarso Dutra, Ulrich Low, Ulisses Rodrigues, Valter Peracchi Barcelos e Vitorino Menegoto. Verificou-se um empate para a escolha do 55º candidato entre os srs. Avilmar Cabeleira, Mario Godoy Ilha e Francisco Rosa Macalão. A Comissão Executiva decidirá sobre o empate.

BEM RECEPCIONADO, O NOVO INTERVENTOR DO CEARÁ

FORTALEZA, 29 (Asapress) — Chegou ontem a esta capital o novo interventor cearense, coronel Machado Lopes, que foi festivamente recepcionado no momento de sua chegada. Foi recebido no aeroporto pelo interventor interino, sr. Luis Sucupira, autoridades civis e militares e grande massa popular postou-se defronte ao palacio para ver de perto o novo dirigente do Estado, que falará á imprensa hoje.

A CHAPA ESTADUAL DA UDN PARAIBANA

JOÃO PESSOA, 29 (Asapress) — A chapa de deputados estaduais da UDN será composta de numero igual de candidatos das correntes José Américo e Argemiro Figueiredo, indicando dezoito nomes cada uma. Um estudante completaria os 37 nomes da chapa.

OUTRA CONVENÇÃO DO PSD GOIANO?

GOIANIA, 29 (Asapress) — Divulga-se nesta capital que o senador Pedro Lodovico estaria cogitando de promover uma nova convenção do PSD a fim de discutir a questão da escolha, em caráter definitivo, do candidato ao partido do govêrno do Estado. Muitos dos amigos do ex-interventor não ficaram satisfeitos com a escolha do sr. Taciano Gomes Melo e mostram-se dispostos a filiar-se á dissidência. Afirma-se aqui que, em caso de nova convenção, o senador Pedro Ludovico apresentaria o nome do deputado de Galeno Paranhos para candidato ao govêrno, que reune grandes simpatias do eleitorado e que apaziguaria o ambiente interno do PSD.

AGITADA A POLITICA POTIGUAR

NATAL, 29 (Asapress) — Natal está sob a agitação de um momento que pode ser considerado como o mais importante da vida politica norte-riograndense desde a campanha eleitoral de 1935.

Os tres partidos ponderaveis do Estado realizarão, desta para o fim da proxima semana, as suas convenções, nas quais serão escolhidos os candidatos a governador, á terceira senatoria, ás suplencias de senador e a deputados estaduais. Esses tres partidos, para certos efeitos, se resumem a dois, em face do acordo a que chegaram meses atrás a UDN, liderada pelo sr. José Augusto, e o PSD, liderado pelo sr. Café Filho. Esses dois partidos votarão juntos apenas para governador, para senador e para suplentes de senador, preferindo quanto á Assembléia Estadual correrem o risco de não reunirem maioria, a tentarem uma combinação que em hipótese nenhuma atenderia a todos os interesses. Todavia, como as convenções não se realizaram ainda as bases do acordo poderão vir a ser modificadas, ganhando cunho mais pratico. Os lideres da UDN e do PSD já se encontram aqui, desde a semana passada. O senador Georgino Avelino, juntamente com os deputados da bancada pessedista potiguar, é esperado aqui no fim desta para o principio da proxima semana.

ESPERADO EM GOIANIA O SR. JOSÉ AMERICO

GOIANIA, 29 (Asapress) — O ministro José Americo, um dos lideres da UDN, é esperado nesta capital nos primeiros dias de novembro vindouro, devendo permanecer aqui cerca de vinte dias, aproveitando-se da excursão para entrar em contacto com os circulos politicos locais para trocar idéias sobre a situação nacional. A seção goiana da Associação Brasileira de Escritores convidará o ministro José Americo a efetuar uma conferencia no auditorio do Departamento Estadual de Cultura.

A CONVENÇÃO DO RIO GRANDE DO NORTE

NATAL, 29 (Asapress) — O PSD realizará a sua convenção no dia 3 de novembro vindouro, á tarde, reservando-se a noite para o banquete com que os correligionarios do interventor Ubaldo Bezerra prestar-lhe-ão homenagem.

Tem-se como absolutamente certa a escolha do sr. José Varela para candidato ao governo pelo PSD. Para terceiro senador, tem-se tambem como definitivamente assentada a escolha do monsenhor Valfredo Gurgel. Nada se sabe em definitivo quanto á escolha dos candidatos ás duas suplencias de senador, sendo provavel que um desses candidatos seja o sr. Tomaz Salustiano, desembargador aposentado do Tribunal de Apelação e proprietario das mais produtivas e famosas jazidas de "scheelita" do Estado. O desembargador Salustiano, como os srs. José Varela e Valfredo Gurgel, sempre militou no partido do sr. José Augusto embora fosse considerado mais "lamartinista" do que "zeaugustista".

O afastamento do sr. José Varela e de monsenhor Valfredo Gurgel daria lugar á convocação dos suplentes José Arnaud Gomes Neto e Gil Soares de Araujo. O primeiro é genro do sr. João Severiano da Camara, presidente do Diretorio Estadual do PSD e elemento de principal figura desse partido. Atualmente dirige a filial de João Camara & Irmãos no Rio, devendo vir a esta capital para participar da convenção. O sr. Gil Soares, que pretende ser considerado como um "elemento de esquerda" dentro do PSD, é membro do Conselho Administrativo, formou outrora no partido do sr. Café Filho, pelo qual foi eleito deputado á Assembléia Estadual em 1935, seria o portador natural de qualquer proposta ao PC local, se o PSD viesse a pleitear os dois mil votos desse partido. Os nomes até agora conhecidos para compor a chapa de deputados estaduais do PSD denotam o mesmo criterio de influencia eleitoral.

PREPARATIVOS PARA A RECEPÇÃO DO SENADOR VARGAS

PORTO ALEGRE, 29 (Asapress) — O Diretorio Estadual do PTB iniciou os preparativos para a recepção ao senador Getulio Vargas, que deverá chegar a esta capital entre os dias oito e dez de novembro vindouro.

A CONVENÇÃO DA UDN GAUCHA

PORTO ALEGRE, 29 (Asapress) — Procedente da capital da Republica chegou ontem, de avião, a esta capital, o deputado Flores da Cunha, presidente da Comissão Executiva da UDN deste Estado, que veio para presidir a convenção desse partido, que se instalará amanhã aqui e que deliberará sobre a sua conduta politica nas proximas eleições, escolhendo a chapa de candidatos para a Assembléia Constituinte, resolvendo sobre a candidatura ao Governo do Estado.

A convenção será inaugurada solenemente no teatro S. Pedro.

Abrirá a sessão o general Flores da Cunha, que transmitirá a presidencia dos trabalhos ao sr. Borges de Medeiros, presidente de honra da UDN gaucha.

FRENTE UNICA POLITICA DE GOIAZ

GOIANIA, 29 (Asapress) — A "Voz do Oeste", orgão oficial do grupo dissidente do PSD, informa que foi fundada em Anapolis, a Frente Unica Politica de Goiaz, que vem recebendo adesões em massa de todas as correntes partidarias militantes.

O jornal adianta que a dissidencia pessedista está apoiada em treze municipios do interior.

A CONVENÇÃO DO PTB GAUCHO

PORTO ALEGRE, 29 (Asapress) — Instala-se a 10 de novembro a Convenção Estadual do PTB sob a presidencia do senador Getulio Vargas, que aqui chegará no dia 9. Nessa Convenção serão escolhidos os candidatos do partido ás proximas eleições para governador, senador e deputados estaduais.

O LIDER DA BANCADA

GOIANIA, 29 (Asapress) — O deputado Galeno Paranhos foi escolhido para lider da bancada do PSD de Goiaz na Camara Federal. A escolha foi ratificada pela Comissão Executiva Estadual, reunida aqui sob a presidencia do senador Pedro Ludovico. Para sub-lider da bancada foi indicado o deputado Dionenes Magalhães.

A CONVENÇÃO DA UDN MATOGROSSENSE

CUIABA', 29 (Asapress) — Viajando por via aerea, partiu para o Rio de Janeiro o deputado Agricola Pais de Barros, que foi tratar de varios assuntos politicos, devendo regressar a esta capital a tempo de participar da Convenção Estadual da UDN, marcada para o dia 15 de novembro.

O CANDIDATO DA UDN

GOIANIA, 29 (Asapress) — O sr. Alfredo Nasser, candidato da UDN ao governo constitucional do Estado, iniciará em novembro sua excursão pelo interior do Estado.

OS CANDIDATOS A SENADOR PELO PSD GAUCHO

PORTO ALEGRE, 29 (Asapress) — A Comissão Executiva do PSD indicou para concorrer ás eleições para senador os srs. Firmino Paim Filho e Osvaldo Vergara, sendo que o mais votado ocupará a terceira senatoria, cabendo ao segundo o lugar de suplente. Caso o Tribunal Eleitoral resolva ao contrario, fazendo eleições distintas para senador e suplente, a Comissão Executiva realizará nova reunião, apontando um unico candidato á senatoria.

SÃO LUIZ, 29 (Asapress) — Os membros da dissidencia do PSD, que obedece á chefia do senador Clodomir Cardoso elegeram para substituir o falecido senador Antonio Pereira Junior, na Comissão Executiva local, o sr. Henrique Moreira Lima. A reunião estiveram presentes apenas os srs. Genesio Rego, Tancredo Matos, Odilon Soares e Almir Cruz.

SURPRESOS COM A DIVULGAÇÃO DO TELEGRAMA

BELEM, 29 (Asapress) — Causou surpresa haver o serviço de divulgação da UDN publicado no Rio um telegrama, que varios membros do Diretorio udenista paraense enviaram ao sr. Otávio Mangabeira. Esse despacho foi considerado pela UDN local, como apócrifo, e fôra assinado por proceres dissidentes, que apoiam o nome do sr. Zacarias de Assunção.

MAIS TRÊS NOMES PARA O GOVÊRNO BANDEIRANTE

SÃO PAULO, 29 (Asapress) — Informa um órgão local que o sr. João Sampaio, presidente do PR, sugeriu a apresentação dos nomes dos srs. Prado Junior, Cicinato Braga e Pires do Rio, como um meio de pacificar a politica paulista. Dentre esses, seria escolhido o candidato único.

A UDN EM DUQUE DE CAXIAS

O diretorio municipal da UDN, em Duque de Caxias, ficou assim constituido: presidente — sr. Alberto Jeremias; vice-presidente — sr. Natalicio Tenorio Cavalcanti; primeiro secretario — sr. Luiz Soares; segundo secretario — sr. Mario Cavalcanti; tesoureiro — sr Vital Rodrigues Cabral. Integram ainda o diretorio daquele municipio fluminense os srs. Antenor Luiz do Nascimento Aristides Dias Lopes, Gervasio Rodrigues, Fiel de Medeiros e Roberto Alves Cabral.

Esta marcada a posse do Diretorio Municipal para o proximo domingo. Por ocasião da solenidade, será lançado um manifesto da frente unica udenista daquela localidade. Ao ato, deverão comparecer varios representantes fluminenses da Camara dos Deputados.

INELEGIBILIDADES

Em resposta a uma consulta do representante do Partido Social Democratico, o Superior Tribunal Eleitoral decidu que a inelegibilidade prevista no art. 11, paragrafo 7.º, inciso I, letra "b", das Disposições Transitorias, "não atinge o secretario de Estado que tenha substituido o interventor, em virtude de haver sido designado para essa substituição, mas diz respeito somente aos que, até 18 meses antes da eleição, hajam exercido, embora interinamente, a função de interventor, por nomeação do presidente da Republica".

Prevaleceu na decisão do STE, o ponto de vista sustentado pelo ministro Hannemann Guimarães, onde se lê:

Em matéria de inelegibidade, recomenda-se, "pro utilitate hominnum", a interpretação benigna. Quando a lei constitucional transitória considera inelegiveis para governador os que, até dezoito meses antes da eleição, hajam exercido, no respectivo Estado, embora interinamente, a função de interventor, devem se entender apenas os que exerceram tal função em virtude de haverem sido nomeados para ela pelo presidente da Republica, a quem pertence, privativamente, o poder de nomear interventores (Dec.-lei n.º 1.202, arts. 3.º e 11, § unico; dispós. const. transit., art. 12). Embora tenham eventualmente substituido os interventores os secretarios de Estado somente incorrem na inelegibilidade para governador, se, de acordo com o citado art. 11, § 7.º I "b", 2.ª p., das disposições constitucionais transitorias, estiveram no exercicio de seus cargos proprios nos dois meses anteriores á eleição.

DISSIDENCIA PESSEDISTA EM PERNAMBUCO

RECIFE, 29 — O "Diario da Manhã", na sua nova fase como orgão da dissidencia pessedista em Pernambuco, publica em destaque a seguinte proclamação do deputado Carlos de Lima Cavalcanti:

"Ao enviar o meu abraço de saudação aos novos diretores do "Diario da Manhã", no momento em que reaparece para ocupar, mais uma vez, a sua posição de combate na luta pela liberdade em Pernambuco, concito todos os pernambucanos a cerrarem fileira em torno do nome honesto e digno de Neto Campelo Junior para o Governo Constitucional de Pernambuco, porque só assim libertaremos a nossa terra do opróbrio e da vilania que sofreu durante a noite ditatorial do Estado Novo. (a.) — Carlos de Lima Cavalcanti".

COMISSÃO DE CONSTITUIÇÃO E JUSTIÇA

A Sub-Comissão encarregada da revisão do Estatuto dos Funcionários Publicos Civis convida os interessados a apresentar sugestões até o dia 15 de novembro, devendo encaminhá-las á Comissão de Constituição e Justiça — Palácio Tiradentes.

O GENERAL GOIS E O 29 DE OUTUBRO

Manifestando seu pensamento sobre o golpe de 29 de outubro, em face das ultimas ocorrencias politicas, o general Góis Monteiro declarou a vespertinos desta capital:

— O profundo caráter politico e a significação da data não se referem a mim, mas á própria nação e ao povo. O espirito, que deveria ter nascido naquela emergencia e depois de desenvolvido, seria no sentido de coibir os erros e vicios do passado.

— Não compreendo assim, — acrescentou s. ex., — a maioria dos lideres politicos das chamadas correntes democráticas, sobretudo aqueles que desfrutaram o regime ditatorial e não se emendaram, sem embargo das tentativas do presidente, que, consciente de suas responsabilidades de primeiro magistrado da nação, em face dos graves problemas e dificuldades que estão sobrecarregando a vida do país proporcionou a composição das forças democráticas sobre bases honestas e patrióticas, sendo lamentavel que os seus altos propósitos tenham sido frustrados por aqueles que deveriam ajudá-lo em sua árdua tarefa, abdicando um pouco suas ambições pessoais.

— No dia 29 de outubro, as forças armadas, que realizaram o movimento reivindicador e sugestivo para a união nacional, deram o exemplo que aqueles lideres não quiseram compreender e rejeitaram estupidamente.

— O resultado é que os extremistas da direita e da esquerda estão tomando incremento e ganhando terreno...

Segue Para o Norte o Vice-Presidente da Camara de Comercio Americano - Brasileira

Seguiu, ontem, para a Cidade do Salvador, pelo avião da linha baiana da Panair do Brasil, o sr. William F. Combs, vice-presidente executivo da Camara de Comercio Americano-Brasileira, na primeira etapa de uma viagem por todo o territorio nacional, a fim de promover a expansão das atividades daquele organismo, provendo, também, a criação de comitês representativos, destinados a funcionar como nucleos locais a serviço do intercambio economico entre o Brasil e os Estados. Dessa forma, visitará quatorze cidades principais, onde estabelecerá contacto com os consulados norte-americanos e as entidades locais associadas. No dia 17 de novembro estará de volta, depois de percorrer todo o Norte, para iniciar sua visita a Porto Alegre e outras capitais do sul.

ANTIGUIDADES

Compram-se prataria, porcelanas, pinturas, joias, marfins, cristais, moveis de jacarandá ou cedro, pagamos o valor da antiguidade.

CASA ANGLO AMERICANA ANTIGUIDADES LTDA.
Assembléia, 73 — Tel. 22-966

Um oportuno livro sobre o momento nacional

VALDEMAR CAVALCANTI escreveu: "O tema central deste conjunto de artigos é a grave situação nacional, em virtude da desorganização economica e sua consequente agitação social. E o autor não se furta ás expressões mais cruas, nem ás palavras mais acidas para fixar o panorama geral ou os seus pormenores". (O Observador Eco. e Financ. — Set. 1946.

MANUEL DIEGUES JUNIOR escreveu: "Nas paginas deste livro são debatidos problemas de vital interesse para a economia nacional, cuja oportunidade não é necessario salientar, pois se revela já pelos assuntos focalizados, já pelas observações formuladas". (Revista do Comercio — Set., de 1946).

PRODUÇÃO OU PAUPERISMO, de Humberto Bastos

EM TODAS AS LIVRARIAS

PROLAR

O SIMBOLO DA SEGURANÇA ECONOMICA
Sociedade Imobiliária com Sorteios Mensais
Resultados dos Sorteios realizados em outubro de 1946

SERIE "A" Premios	Valor em Cr$	SERIE "B" Premios	Valor em Cr$	SERIE "C" Premios	Valor em Cr$
1.º T N L	10.000,00	1.º K N L	15.000,00	1.º R F O	20.000,00
2.º K S A	500,00	2.º F T F	1.500,00	2.º F F P	4.000,00
3.º V M W	500,00	3.º Z M L	1.500,00	3.º Z U R	4.000,00
4.º P H I	500,00	4.º I S S	1.500,00	4.º N P F	4.000,00
5.º E P X	500,00	5.º J K Z	1.500,00	5.º N K R	4.000,00

Premios no valor de Cr$ 200,00					Premios no valor de Cr$ 500,00					Premios no valor de Cr$ 800,00				
TLN	KAS	VWM	PIH	EXP	KZN	FFT	ZLM	SSI	JZK	ROF	PFF	ZRU	NFP	NRK
NLT	SAK	MWV	HIP	PXE	NZK	TFF	MLZ	SIS	KZJ	FOR	FPF	URZ	PFN	KRN
NTL	SKA	MVW	HPI	PEX	NKZ	—	MZL	—	KJZ	FRO	—	UZR	PNF	KNR
LTN	AKS	WVM	IPH	XEP	ZKN	—	LZM	—	ZJK	ORF	—	RZU	FNP	RNK
LNT	ASK	WMV	IHP	XPE	ZNK	—	LMZ	—	ZKJ	OFR	—	RUZ	FPN	RKN

Os proximos sorteios serão realizados ás 15 horas dos dias 25 e 26 de Novembro no auditorio da Emprêsa, á Avenida Almirante Barroso n.º 2-10.º andar, ficando, desde já convidados para assisti-los, o publico em geral e, em particular, os nossos prestamistas.

Inspetor Federal — ARMENIO CRUZ

Sómente o SELO DE QUITAÇÃO torna valido o pagamento da mensalidade. Convidamos os prestamistas contemplados e que estejam em dia com suas mensalidades a receberem seus premios. Na falta de cobrador em domicilio, o pagamento deverá ser efetuado á RUA SETE DE SETEMBRO, 99 — Telefone: 42-3523 ou na AGENCIA D. PEDRO II — TELEFONE: 43-2284

MATRIZ
RIO DE JANEIRO

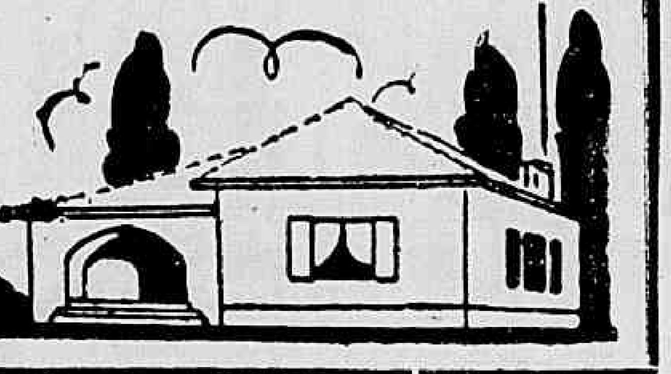

T U R F E

JUNDIAÍ É A FORÇA ABSOLUTA DA Melhor Eliminatoria

(Conclusão da 10ª pag.)

apresentando melhoras. Concorrente perigosissimo.

CANADA' II, 56 — Vem de boas atuações. E', a nosso ver, o melhor azar do pareo.

ACARAPE, 56 — Volta a correr algo melhor. E' um dos bons azares do pareo.

CERRO GRANDE, 56 — Corre bem na areia e seu estado é bom. Excelente azar.

ORELFO, 56 — Discreta foi sua ultima atuação, como será a de hoje.

GALHARDO, 56 — Reaparece muito bonito, sendo depositario de muita fé. Pode ganhar.

MONTARIAS PROVAVEIS

1º pareo — Premio "30 de Outubro" — 1.400 metros — A's 14.10 horas. — Cr$ 18.000,00.

Ks.
1 (1 Conenrso, V. Cunha . 56
(2 Diasteira, J. Graça 54
2 (3 Pinzote, A. Araujo 56
(4 Bluza, D. Ferreira .. 56
(5 Bombeiro, E. Silva 56
3 (6 Informada, L. Coelho . 56
(7 Hipona, R. Freitas Fº... 54
(8 Sis, N/c. 54
4 (9 Huasca S. Batista 50
(10 Tribunal, A. Rosa 52
(11 Holy Dancer, S. T. Camara 54

2º pareo — Premio "Sindicato da União dos Empregados no Comercio" — 1.000 metros — A's 14.40 horas — Cr$ 25.000,00.

Ks
1 (1 Taoca, O. Fernandes .. 50
(2 Temper, R. Freitas .. 56
2 (3 Helper, O. Uliôa 52
(4 Bragantina, A. Rosa .. 50
3 (5 Santorin, L. Rigoni .. 56
(6 Urvio, D. Ferreira .. 52
(7 Zamor, J. P. Silva .. 52
4 (8 Juvia, S. Batista .. . 50
(9 Maracatu', E. Castillo .. 50
(10 Ivorá, O. Macedo 50

3º pareo — Premio "Sindicato dos Comerciantes Lojistas" — 1.400 metros — A's 15.10 horas — .. Cr$ 25.000,00.

Ks
1—1 Diolas, J. Maia 55
2 (2 Pirata, D. Ferreira 55
(3 Allah, L. Rigoni 55
3 (4 Diplomata II, R. Freitas 55
(5 Garbolito, N/c. 55
4 (6 Jundiahy, F. Irigoyen .. 55
(" Cavador, N/c. 55

4º pareo — Premio "Sindicato dos Comerciantes Atacadistas" — 1.600 metros — A's 15.45 horas — Cr$ 20.000,00.

Ks
1—1 Mabel, I. Souza 57
2—2 Grilo, O. Ulloa 50
3—3 Carioca, E. Costa 58
4 (4 Maconsito, N/c. 52
(5 Tupas, A. Araujo 53

5º pareo — Premio "Associação dos Empregados no Comercio" — 1.500 metros — A's 16.20 horas — Cr$ 22.000,00 — "Betting".

Ks
1 (1 Ganges, R. Freitas 50
(" Nedda, N/c. 54
2 (2 Iba, S. T. Camara 54
(3 Bijontra, V. Andrade .. 56
3 (4 Aimée, F. Irigoyen 54
(5 Aracagy, A. C. Ribas . 56
(6 Porungo, L. Rigoni 56
(7 Excelente, A. Rosa 54
4 (8 Mandés, J. Maia 56
(9 Itai, N/c. 54
5 (10 Seafire, E. Silva 54
(11 Sunray, I. Souza 54
6 (12 A deão, E. Castillo .. 56
(13 Gabardine, O. Ulloa .. 54
7 (14 Guaçatinga, V. Lima .. 54
(" Clicha, A. Aleixo 54

6º pareo — Premio "Associação Comercial do Rio de Janeiro" — 2.200 metros — A's 16.55 horas — Cr$ 24.000,00 — "Betting".

Ks
1 (1 Retumbante, J. Maia .. 54
(" Gardel, I. Souza 60
2 (2 Mio, J. E. Ulloa 52
(3 Prima Dona, J. Greme Jr. 53
3 (4 Calce, E. Castillo 52
(5 Mu uya, L. Rigoni 5
(6 Marancho, V. Cunha .. 50
4 (7 Heleno, O. Ulloa 58
(8 Latente, S. Batista .. 52
(" Relampago, R. Freitas Fº 50

7º pareo — Premio "Instituto dos Comerciarios" — 1.600 metros — A's 17.30 horas — .. .. .. Cr$ 25.000,00 — "Betting".

Ks.
1 (1 Mangerosa, R. Freitas Fº 54
(2 Alameda, F. Irigoyen .. 54
2 (3 Guriri, O. Ulloa 54
(4 Segredo, G. Costa 56
3 (5 Iraty II, D/c. 56
(6 Canada II, E. Silva 56
(7 Acarape, V. Lima 56
4 (8 Cerro Grande, D. Fer. 56
(9 Orelfo, V. Andrade . 56
(10 Galhardo, I. Souza .. 56

Doenças Nervosas
DR. NEVES MANTA
RUA SEN DANTAS 46
De 15 ás 18 horas

Viaja Para os Estados Unidos o Embaixador da URSS No Brasil

Partiu, ontem pelo "clipper" da Pan American World Airways, com destino a Nova York, o embaixador Yakov Zakharovitch Suritz, representante diplomatico da URSS no Brasil e primeiro titular desse posto após o restabelecimento das relações normais entre os dois países. Diplomata de carreira, o sr. Suritz cumpriu papel de destaque na revolução de 1917, tendo sido intimo colaborador de Lenine. Chefiou as missões diplomaticas no Afganistão, em 1918 e, a seguir na Noruega, e Turquia, assim como na Alemanha em 1937, sendo, depois, destacado para servir na França.

AMIGDALAS

PROF FRANCISCO EIRAS
Trat. fisioterapico (Sem Operação) pela FULGURAÇÃO moderna. Sinusites — Nevralgias e tosses gritam — Ed Odeon — Tel: 22 0023.

BANCO DA PREFEITURA DO DISTRITO FEDERAL, S.A.

RUA DA QUITANDA, 129

Capital .. .. Cr$ 100 000 000,00
Depositos em 30-9-946 .. .. Cr$ 269 607 2?1,10

PAULO FREDERICO DE MAGALHÃES, Presidente
EDUARDO TRINDADE, FLORIANO DE GOES e ROMERO ESTELLITA, Diretores

RECEBE DEPOSITOS A VISTA E A PRAZO
Concede taxas especiais nas operações de desconto a industria e ao comercio de generos alimenticios

EDIÇÃO DE HOJE: 12 PAGINAS

Diario Carioca

NÚMERO AVULSO: 50 Centavos

ANO XIX — RIO DE JANEIRO— QUARTA-FEIRA, 30 DE OUTUBRO DE 1946 — N. 5.620

TRANSFERIDA PARA HOJE A SOLUÇÃO DO CASO DOS COMERCIÁRIOS

A CAMPANHA CONTRA O MERCADO NEGRO

Amanhã a Grande Assembléia Popular

Finalmente amanhã, ás 20 horas, na sede da União Nanal dos Estudantes, terá lugar a Grande Assembléia Popular, dando inicio, assim, os estudantes, á terceira fase de sua Campanha Contra o Mercado Negro. Nesta importante solenidade, que terá cunho eminentemente democratico, farão uso da palavra os srs. João Daudt de Oliveira, presidente da Associação Comercial, jornalista Carlos Lacerda, diplomata Pascoal Carlos Magno, poetisa Ana Amelia Carneiro de Mendonça, academicos Maximiano Bagdócimo, operario Luiz Nogueira, uma representante das Uniões Femininas e o deputado Campos Vergal.

UNIÕES FEMININAS DO DISTRITO FEDERAL

A diretoria da U.N.E. convida todas as componentes das Uniões Femininas do Distrito Federal para a Grande Assembléia Popular de amanhã na sede da entidade maxima estudantil, á Praia do Flamengo n. 132.

A TERCEIRA SESSÃO PREPARATORIA

Teve lugar ontem, á noite, na sede da UNE, a terceira sessão preparatoria para a Grande Assembléia Popular do dia 31, em que tomaram parte operarios de nossa capital. Democraticamente, foi eleito o orador, que fará uso da palavra em nome da classe, amanhã, na solenidade, que será o inicio da terceira fase da Campanha Contra o Mercado Negro.

COMISSÃO DE EDUCAÇÃO POLITICA

A diretoria da UNE está convocando para amanhã, ás 20 horas, para uma sessão extraordinaria, todos os membros da Comissão de Educação Politica, em que serão tratados assuntos ligados á Grande Assembléia Popular de amanhã.

Ás 9,30 Receberão a Contra-Proposta Patronal — Adiada a Entrega de Ontem Para Hoje, Por Faltarem as Assinaturas dos Presidentes das Federações — Os Comerciários Estão Impressionados Com os Termos do Documento — Provavelmente 50 % de Aumento Pleiteado — Dois Sindicatos Patronais Se Contrapõem á Medida

A entrega da contraproposta dos empregadores aos comerciarios, marcada para ás 16,30 horas de ontem, foi transferida para ás 9,30 de hoje, na sede da Confederação Brasileira de Comercio, no 11.º andar da Associação Comercial.

FALTOU A ASSINATURA DOS PRESIDENTES DAS CONFEDERAÇÕES

Motivou o adiamento da entrega, o fato dos presidentes das 3 Confederações comerciais não haverem assinado o documento até ás 16,30 horas de ontem, alegando o inconveniente da discordia dos Sindicatos do Comercio Varejista de Generos Alimenticios e do Comercio Varejista de Carnes Frescas, contrários a qualquer aumento de salário para os comerciarios dessa categoria.

MESMO A REVELIA DOS 2 SINDICATOS

A contraproposta patronal será apresentada, conforme estamos informados, mesmo a contragosto dos dois sindicatos discordantes. Sustenta o presidente da Associação Comercial que, mesmo reconhecendo a procedencia dos argumentos apresentados por esses dois orgãos de classe, é sua obrigação como mediador, é atender a vontade da maioria.

BEM IMPRESSIONADOS COM OS TERMOS DA PROPOSTA

A diretoria do sindicato profissional, se bem não tenha se manifestado oficialmente sôbre os termos da proposta dos empregadores, ontem levada ao seu conhecimento pelo sr. João Daudt de Oliveira, disseram-nos estarem mais ou menos bem impressionados com os termos do documento. Entretanto, sómente a classe decidirá sobre a sua aceitação.

PROVAVELMENTE, 50%

Embora nada haja transpirado oficialmente qualquer informação a respeito do aumento de salário oferecido pelos empregadores aos comerciarios, sabe-se, de ouvir dizer, que a tabela patronal foi moldada n termos correspondentes a 50% da majoração solicitada pelos empregados.

TAMBEM OS CONSIDERANDA NÃO FORAM ELABORADOS

Até ás 16,30 horas de ontem, hora do encontro dos comerciarios com o presidente da Associação Comercial, os considerandos da contraproposta patronal não haviam sido elaborados. Foi este outro motivo por que a diretoria do sindicato profissional se negou a dar sua opinião explicita sobre a tabela dos patrões.

NAO LHES É POSSIVEL

O secretário geral do Sindicato dos Varejistas desta Capital, declarou-nos reconhecer a necessidade do aumento de salário pleiteada pelos comerciários. Entretanto, os 600 negociantes do ramo estabelecidos nesta praça, não podem arcar com tal oneração, uma vez que não há generos alimenticios para vender, e nem margem de lucros para sobreviver á crise, com todos os artigos tabelados.

ARGUMENTA DA MESMA FORMA

O Sindicato do Comercio Varejista de Carnes Frescas lança mão do mesmo pretexto dos varejistas de generos alimenticios, argumentando com o tabelamento e com a falta de carne para o comércio. Assim, não vêem de onde retirar o dinheiro necessário ao pagamento do aumento pretendido.

ASSEMBLÉIA PARA O DIA 5

Hoje mesmo, depois de tomar conhecimento dos têrmos da contraproposta patronal, os comerciários convocarão uma assembléia geral para o próximo dia 5, na sede do seu sindicato, a fim de submeter o documento á aprovação da classe.

COMBATE AOS MEDICAMENTOS FALSOS

O Sr. Salgado Lima, Diretor do INFM, Aponta as Medidas Essenciais ao Exito da Campanhá

Abordando o assunto das falsificações de medicamentos, o dr. Salgado Lima, diretor do Serviço Nacional de Fiscalização da Medicina, concedeu, ontem, momentosa entrevista á imprensa.

DEFICIENCIA DO S. N. F. M.

Começou o entrevistado afirmando que não é possivel fazer-se mais do que se tem feito, de vez que o S. N. T. M., orgão de ambito nacional, não possui um laboratorio proprio. Tendo sido transferido para a Prefeitura, o Laboratorio Bromatológico, onde vinham sendo feitos os exames, o S. N. F. M. teve que apelar para o Instituto Osvaldo Cruz.

PELAS LISTAS DE PREÇOS

— Pelo catalogo de preços dos laboratórios, continuou o dr. Salgado Lima, anotamos os seus endereços e os nossos fiscais realizam visitas, verificando os produtos que constam da lista. Ás vezes, alguns produtos licenciados não estão de acordo com as bulas e muitas vezes encontramos produtos que não estão licenciados. Em ambos os casos, a punição de lei é determinada, agindo o Serviço com a máxima energia.

APREENSÃO DE PRODUTOS

— Os casos registados há pouco em São Paulo são exemplos frisantes. Muitos laboratórios clandestinos foram autuados, e vários produtos foram apreendidos. No Rio Grande do Sul, o Departamento Estadual de Saude está realizando um excelente trabalho, por conta própria. Possuindo um laboratório bem montado, facil se lhe torna o exame dos produtos que se façam suspeitos. Quando o laboratorio fabricante do produto adulterado está situado no Rio, o Serviço se encarrega de tomar as providencias indicadas. Quando tais laboratórios têm suas sédes nos Estados, cabe aos orgãos locais as providencias necessárias.

APENAS UM EXAME PREVIO

— As formalidades legais para que um laboratorio possa fabricar seus produtos estão perfeitamente especificadas em uma serie de leis. Qualquer produto, para ser licenciado, é examinado previamente, sendo verificada a sua exata composição, de acordo com a bula, e com o uso a que se destina. São apreendidos e analisados, sempre que necessario, drogas, produtos quimicos e farmaceuticos, sôros terapeuticos, desinfetantes, etc., para verificação de formulas, assim como por suspeitas de fraude, alteração ou falsificação.

O INSTITUTO TECNICO DE CONTROLE

— De há muito que o S.N.F.M. pleiteia a criação do Instituto Técnico de Controle de Drogas e Medicamentos. Uma comissão, nomeada pelo ministro da Educação, estudou o assunto, apresentando um projeto do decreto-lei. Ainda há dias, como os jornais publicaram, houve uma "mesa redonda" na qual ficou resolvida a criação do Instituto de Controle, custeado pela propria industria. De modo geral, para que se veja o que será o Instituto, resumo um pouco das suas atribuições: na seção de Farmacognosia e Farmacia Galenica, será a identificação de vegetais, drogas e seus produtos e a verificação da composição, conservação, alterações fisicas e quimicas (incompatibilidades) de formulas e formas farmaceuticas (magistrais ou oficinais); na seção de Quimica, serão feitas as analises quimicas, fisicas e fisico-quimicas; na de Biologia, os exames bacteriologicos e imunologicos (verificação de esterilidade, soros, vacinas, anatoxinas, fermentos antigenos, etc.), endocrinologicos, vitaminologicos, farmacodinamicos e manterá um bioterio. Inicialmente, o Instituto necessitará das seguintes instalações técnicas: na seção de Farmacognosia, um laboratorio, na de Quimica, tres laboratorios, e na de Biologia, quatro laboratorios e do Bioterio. A instalação do Instituto será no meis breve espaço de tempo, pois que se faz necessario para que o Serviço Nacional de Fiscalização da Medicina tenha maior eficiencia.

LEGISLAÇÃO BENIGNA

— A repressão aos fraudadores tem sido feita de duas maneiras, administrativamente e de ordem policial. A legislação muito benigna, como se pode depreender de sua leitura. Torna-se necessario que seja modificada, agravando, ao maximo, as penalidades.

Boletim do Crime

O Grande Criminoso!

CAUSOU verdadeira sensação a reportagem que David Nasser publicou no "O Cruzeiro" referente a alguns crimes praticados pela Policia ao tempo da ditadura.

Mas, infelizmente, nem tudo o reporter ousado publicou. Muita coisa ficou no esquecimento, talvez por ignorancia.

Não se referiu ele á cena tragica e tetrica do arrancamento, a torquez, das unhas de Lauro Reginaldo da Rocha, realizada no carcere da Policia Central. Essa cena, de inquisição, foi assistida pelo advogado Lauro Fontoura, tambem preso, que guardou, em uma caixa de fosforos, as unhas sanguinolentas.

Não contou ele a tragedia imposta a um parlamentar, que foi forçado a tomar uma dose cavalar de oleo de ricino, sendo-lhe amarradas, na cintura e nos tornozelos, as calças, o que obrigou-o a se esvair, continuamente, dentro delas.

Não fez referencias á miséria praticada contra a companheira do "Gaguinho" e sua irmã, que tiveram, as partes intimas queimadas a maçarico para que denunciassem seu paradeiro.

Não narrou a cena horripilante, que teve por palco uma das salas da Policia Especial, onde uma senhora, já com os cabelos brancos, depois de ter os seios torcidos, foi estrupada na presença de seu esposo manietado, a fim de que este denunciasse o paradeiro de um atual senador.

Não detalhou o assassinio premeditado e melhor executado, do capitão Medeiros, realizado pela madrugada, no Alto da Boa Vista, tendo sido a vitima apanhada de surpresa na praça Saenz Peña.

Não detalhou o assassinio cruel de Tobias Warchavchi, nas matas da Gavea, onde foi encontrado, pela manhã, com o craneo varado por uma bala.

Não citou o caso do polones Marcus Zungman, que deu entrada, no Instituto Medico Legal, clandestinamente, proveniente da Policia Especial, cuja autopsia revelou ruptura do figado e do rim direito, consequente a espancamento a "cace-tete".

Não se referiu á displicencia policial para com os integralistas permitindo que os mesmos se armassem e assaltassem a residencia presidencial, sem que houvesse qualquer providencia preventiva para impedi-lo.

Mas, é preciso convir, que todas essas miserias ele nas praticou diretamente. Para leva-las a efeito teve o ex-chefe da Gestapo brasileira o auxilio de varias pessoas. Muitas ainda estão na Policia. Delegados, comissarios, escrivães, investigadores que fazem questão de ser os mais dedicados na pratica de tanta barbaridade, ainda estão no palacete da rua da Relação, alguns até exercendo cargos de relevo, atualmente. Faltou, de fato, alguem em Nuremberg! O grande criminoso e seus adeptos continuam livres. Não perdem, porém, por esperar. As forças, que não serão apenas 11, poderão ser armadas na Praça 11, a qualquer tempo.

TIMBAU'BA.

A Data de Hoje na História dos Empregados no Comércio

Iniciada Pela União dos Empregados No Comercio as Lutas Pelo Horario Limitado, Fiscalização do Trabalho e Assistencia Aos Comerciários

Não funcionará hoje o comercio, dedicada que é esta data ás festas do "Dia do Empregado no Comercio", simbolo da contribuição dos comerciarios para o progresso nacional.

Foi o dia 30 de outubro escolhido para as comemorações dedicadas aos comerciarios pelo prefeito general Bento Ribeiro, no ano de 1912, ocasião em que se assinou, solenemente, no Teatro Municipal, a lei reduzindo de 12 para 10, as horas de trabalho permitidas.

A esse tempo já existia a União dos Empregados do Comercio, mais tarde transformada no atual Sindicato dos Empregados do Comeicro, com as mesmas atribuições que a este cabem hoje, embora não amparada e fortalecida pela autoridade que lhe dá uma letra de lei.

UMA HISTÓRIA DE LUTAS

A historia da União dos Empregados do Comercio é a historia de todas as conquistas dos comerciarios, sendo poucos os sobreviventes do grupo que mais ativamente participou das primeiras lutas de sua associação de classe. Um dos poucos capazes de reproduzir fatos da vida da U. E. C. é o sr. Adelmar Beltrão, antigo comerciario e dirigente da U. E. C., que, de memoria, nos forneceu elementos para um rápido retrospecto bastante instrutivo para os que hoje recebem o dia feriado sem uma noção exata de seu significado.

REIVINDICAÇÕES

Uma das conquistas da U. E. C., apoiada pela imprensa e por parlamentares, foi a concessão do direito de indenização por dispensa sem justa causa, mediante uma lei cujo projeto foi elaborado pelo deputado Sá Filho, aprovado pelo Congresso e sancionada pelo presidente Washington Luiz e que, reformava os artigos 79 e 81 do Codigo Comercial.

A LEI DE 8 HORAS

Em 1931, no Dia do Empregado no Comercio, foi assinada a lei de 8 horas de trabalho, até hoje vigente. Era prefeito o sr Pedro Ernesto.

O I. A. P. C.

Coube tambem á União dos Empregados no Comercio, através do esforço de Horacio Picorelli, movimentar pela primeira vez os comerciarios, batendo-se pela criação de um aparelhamento de assistencia social idealizando um sistema de contribuições e direitos que viria mais tarde constituir os fundamentos do Instituto de Aposentadorias e Pensões dos Comerciarios.

A ASSISTENCIA MÉDICA

Foi tambem Horacio Picorelli o animador principal do movimento pró construção de um hospital para os comerciarios. Para isso, formou-se na U. E. C. uma comissão da qual participaram elementos patronais, arrecadando-se os fundos para a compra do Hospital da Tijuca, recentemente vendido para com o produto do negocio se edificar o edificio de 12 andares que ora se erige na rua André Cavalcanti e onde funcionarão tanto o hospital como outros serviços do Sindicato dos Empregados do Comercio.

PARENTESIS

As obras desse edificio estão em suspenso aguardando a liberação de uma cota a ser entregue, por emprestimo, pelo I. A. P. C.. Com os fundos obtidos em subscrição e mais o produto da venda do hospital da Tijuca já se construiu a estrutura de 5 andares. Estamos informados que dentro de breves dias será liberada a cota pretendida.

FISCALIZAÇÃO DE HORARIO

Foi a U. E. C. que iniciou, no Rio, a campanha de fiscalização de horarios. A lei os fixava, mas, não possuia a autoridade elementos para faze-la cumprir. Sob a chefia do falecido sr. Arlindo Cesar da Silveira, constituiu-se um grupo de fiscais espontaneos, que percorriam a cidade convidando os comerciantes a obedecer a lei. Sua primeira arma era a persuasão. Poucos foram os negociantes que imediatamente deixaram de reconhecer a justiça da medida.

Contra os recalcitrantes, porem, usavam os comerciarios de processos mais energicos, criando o "fecha-fecha", que na epoca teve a mesma repercussão do mais moderno "quebra-quebra".

LEMBRANÇA

Na sede do Sindicato dos Empregados do Comercio existe uma série de fotografias as quais os jovens elementos da classe dedicam muitas vezes palavras irreverentes. Quem será este ou aquele bigodudo de ar ridiculo?

Na verdade trata-se de uma galeria de velhos lutadores, alem de figuras que grandes beneficios prestaram á classe, no passado.

OS BENFEITORES

Entre os socios benfeitores se incluem os nomes dos srs. Horacio Picorelli, Turibulo Garcia, Arlindo Cesar da Silveira, Adelmar Beltrão e outros.

O conselheiro Afonso Pena e o prefeito Carlos Sampaio merecem tambem especial lembrança dos comerciarios.

Entre os comerciantes, antigos trabalhadores da U. E. C., formaram os srs. Ortigão, do antigo Parc Royal, Guimarães, da Brasileira, Milton de Carvalho, da Exposição e Emilio Brandão da Exposição.

Nascida para a luta, a U. E C. conseguiu criar um tal halo de simpatia que suas campanhas vieram a merecer apoio das classes patronais, como durante a campanha para compra do Hospital da Tijuca, em que avultaram contribuições como a do sr. Conde Pereira Carneiro, na quantia de Cr$ 50.000,00, do sr. Afonso de Vizeu, no total de Cr$ 20.000,00, do sr. Gervasio Seabra e de outros capitalistas.

A IMPRENSA

Ligados á historia da associação de classe dos comerciarios estão tambem os nomes dos jornalistas João do Rio, Cordeiro Mendonça, Cesar Laurindo, Irineu Marinho, João Guimarães, Caseler de Carvalho e Duarte Felix, a se citarem apenas os do passado, pois até hoje as causas dos comerciarios têm merecido a mais simpatica repercussão na imprensa, como acontece mesmo nestes dias, em que se processa uma campanha pelo reajustamento dos salarios da classe.

Finalmente Amanhã os Preços dos Cinemas Serão Tabelados

COMO FALOU O SECRETARIO DA COMISSÃO LOCAL DE PREÇOS

Segundo declarações do sr. Heitor Grilo, secretario da Comissão Local de Preços, os cinemas da cidade obedecerão ao tabelamento de preços que será imposto por aquele Departamento. Fazendo, ontem, declarações aos jornalistas acreditados junto á Prefeitura, teve oportunidade de afirmar que ainda não tem uma tabela fixa, adiantando:

— A tabela a ser adotada será a que for aprovada pela maioria dos membros presentes. Além da tabela do Departamento de Industria e Comercio, já publicada, e que representa apenas um subsidio para a solução do assunto, há um outro trabalho, de autoria do sr. Sá e Benevides, relator da questão na C. L. P., propondo as reduções dos preços ora em vigor. A Comissão tanto poderá adotar uma como outra, modificá las ou elaborar uma terceira.

Concluindo suas rapidas declarações frisou que os representantes da imprensa estão convidados a assistirem aos trabalhos.

Golfistas Norte-Americano Vão Participar do Campeonato Aberto Argentino

Transitaram, domingo, pelo Rio, a bordo do "clipper" da Pan American World Airways, procedente de Nova York, os golfistas norte-americanos Lloyd Mangrum e Victor Ghezzi, campeão aberto e finalista, respectivamente, dos Estados Unidos. Convidados pela Associação Argentina de Golf, vão realizar uma serie de exibições e participar do Campeonato Aberto, entre 9 e 11 de novembro proximo

Inspeciona o Presidente da Republica

O presidente da Republica prosseguindo nas suas visitas aos diversos estabelecimentos, repartições e unidades da tropa do Exercito, esteve na manhã de ontem na 3.ª Cia Especial de Manutenção e Secão de Combustivel, sediadas no Cais do Porto, percorrendo-as demoradamente e examinando o grande estoque de material de guerra ali depositado. A seguir, o general Eurico Dutra rumou para a sede do antigo Derbi Clube, onde igualmente inspecionou o grande Deposito de Viaturas, ali instalado. Acompanhou-o os generais Alcio Souto, chefe da sua Casa Militar e o general Zenobio da Costa, comandante da Zona Leste e 1.ª Região Militar. Recebeu-o em todas essas visitas o coronel Manuel de Azambuja Brilhante, diretor geral de Moto-Mecanização do Exercito, na mesma data promovido ao posto de general de brigada.

O presidente Eurico Dutra vai continuar nas suas visitas.

O CRIME

OS POLICIAIS FORAM "ESPANCADOS" POR UM JOVEM ANÊMICO E REUMÁTICO

O Juiz, Porem, Disse: "Acredite Que m Quizer" — E Absolveu o Acusado

Há tempos na jurisdição do 23º distrito policial, os investigadores José Cirenio de Souza, Jupiaçú Brasileiro Botelho, Gutemberg da Costa Martins e José Fontenele Batista, quando de ronda, foram informados de que José Costa Souza, um jovem, ali residente, era desacato perigoso que a todos desacatava e diariamente promovia desordens, pondo o bairro em polvorosa.

Prontamente os zelosos mantenedores da ordem deram caça ao rapaz. Encontrado José Costa Souza, foi este preso, e conduzido á delegacia.

Aí os policiais informaram ao delegado que haviam sido barbaramente agredidos pelo preso. Todos apresentavam leves ferimentos nas mãos. A queixa foi reforçada com a alegação de que José Costa Souza quis suborná-los com uma nota de Cr$ 100,00. O "valente" estava bastante machucado, porém, diante das acusações dos investigadores, o delegado de dia, resolveu autuá-lo em flagrante por desacato á autoridade e tentativa de suborno.

ACREDITE QUEM QUISER

O processo correu os seus tramites legais. De inicio ficou apurado que pessoa alguma houvesse presenciada a "barbara agressão". Depois, comprovou-se tambem que as "pobres vitimas" foram as unicas pessoas a depor. Quanto ao estado de saude do "valente e desumano agressor" um medico da Marinha, em atestado, di-lo anemico e reumatico.

A' luz meridiana ficou provado ser José da Coista Souza incapaz de derrancar quatro "super-homens" armados e afeitos ás lides com criminosos.

Despertou tambem a atenção da Justiça a natureza e local dos ferimentos recebidos pelos investigadores.

Conclusos os autos foram estes enviados ao juiz da 14.ª Vara Criminal dr. José de Aguiar Dias que, após uma serie de consideranda diz:

"A acusação fala por si e quero limitar-me a mera narração, para não ter que classificar devidamente o procedimento das supostas vitimas. Trata-se de quatro agentes policiais, homens feitos, destacados para a prisão de desordeiros e ladrões, que se dizem espancados por um jovem de um metro e cincoenta e oito de altura, com 49 quilos de peso, anemico e reumatico, conforme atestação de um digno médico da Marinha. Devo crer que a tentativa de suborno tem a mesma fé da alegada agressão, em que, aliás, os agredidos ficaram todos machucados na mão.

Acredite quem quiser.

Absolvo o acusado.

Distrito Federal, 28 de outubro de 1946. — (as.) José de Aguiar Dias".

A Bancada Riograndense do Norte Em Visita ao Ministro da Guerra

O ministro da Guerra recebeu ontem a visita da bancada potiguar composta do senador Georgino Avelino e deputados João Varela, Deoclecio Duarte e monsenhor Walfredo Gurgel, que foi apresentar cumprimentos por motivo da escolha, nomeação e posse do general Canrobert Pereira da Costa, para o cargo de chefe do Exército.

Tambem estiveram com aquele titular o general Alcides Etchegoyen e o banqueiro Marino Machado.

Dr. Americo Caparica
Clinica Medica Cirurgica
Consult R. Visconde do Rio Branco 31 — tel 42-0656
Diariamente das 16 ás 19 hs
Res Rua Paulo de Frontin 103 2.º — Tel 32-1875